

제2부 부문별 행정

2

제3편 총무국

제3장 평생교육과

제1절 평생학습 및 특화사업

제2절 교육특구운영 및 교육지원

제3장 세계시민 교육

제4절 정보화 추진 및 관리



제1절 평생학습 및 특화사업

언제 어디서나 학습할 수 있는 평생교육 실현을 위한 다양한 학습기회를 제공하고 학습자원을 연계·지원하여 미래의 글로벌 인재를 양성하고 주민의 삶의 질을 향상시켜 국제화시대에 부응하고자 평생학습 체제 구축 및 평생교육 활성화 기반을 조성하고 있다.

2015년에는 행복학습센터·학습공간 등 평생학습시설 확충 및 지역특화사업 활성화를 통한 교육브랜드화, 꿈과 사랑 함께 나누는 테마형 프로그램 운영으로 세계시민교육수도, 행복학습도시 금정에 걸맞는 평생교육사업을 추진하였다.

1. 금정구 평생학습 현황

○ 평생학습기관 현황

계	평생교육원	평생학습관	주민센터	도서관	문화회관	문화원	보건소	청소년사설	드림센터	지역아동센터	복지관	자원봉사센터	금정협	직전문학교	체육센터 등	대형트문화센터
61개소	4	4	17	2	1	1	1	3	1	15	4	1	1	1	3	2

○ 학교 현황

계	대학교	고등학교	중학교	초등학교	유치원
83개소	4	16	12	22	28

○ 평생교육 기반구축

평생교육 조례 제정	<ul style="list-style-type: none"> • 제정 : 2010. 7. 9.(조례 제962호) • 개정 : 2014. 8. 11.(조례 제1080호)
평생학습 전담부서	<ul style="list-style-type: none"> • 부서신설 : 2013. 1. 1. 평생교육지원과 • 조직정비 : 2015. 1. 1. 평생교육과 • 조직단위 : 4담당(평생학습, 교육지원, 세계시민교육, 전산정보) • 직 원 수 : 20명(평생교육사 3명-일반임기제 1, 시간선택제 2)
평생교육 관련 협의회 구성·운영	<ul style="list-style-type: none"> • 평생교육협의회 : 2011. 5. 3. 구성(12명 ▷ 당연5, 위촉7) • 평생교육실무협의회 : 2013. 1. 29. 구성(36명)
평생학습관 설치(지정)	<ul style="list-style-type: none"> • 권역별 평생학습관 설치(지정) : 4개소 <ul style="list-style-type: none"> - 서동평생학습관 I(서동예술창작공간), 장전동평생학습관(예술공연지원센터), 부곡동평생학습관(부곡동주민센터), 서동평생학습관 II(서3동주민센터)

2. 2015년 비전과 목표

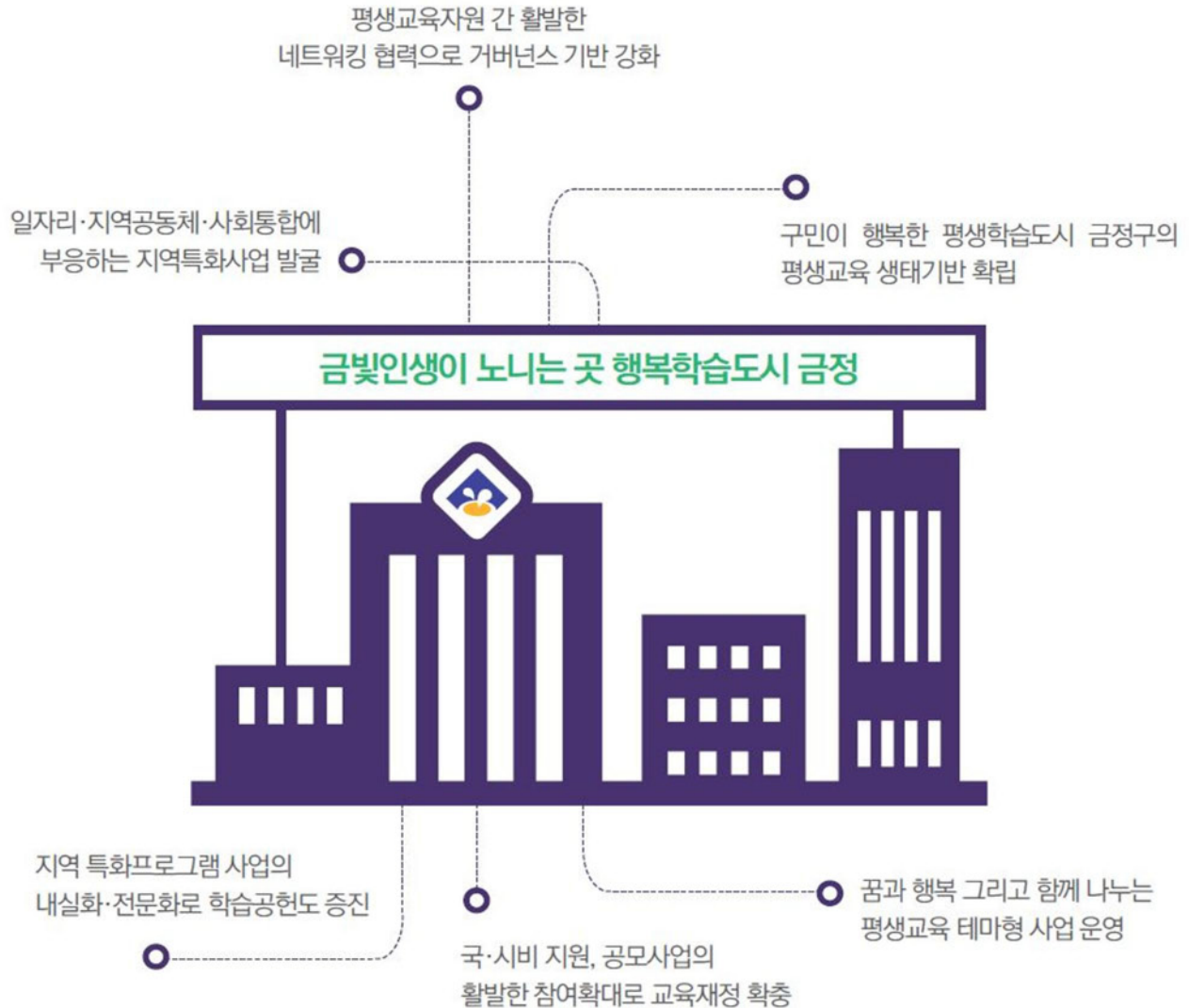

【평생교육 거버넌스 체계】

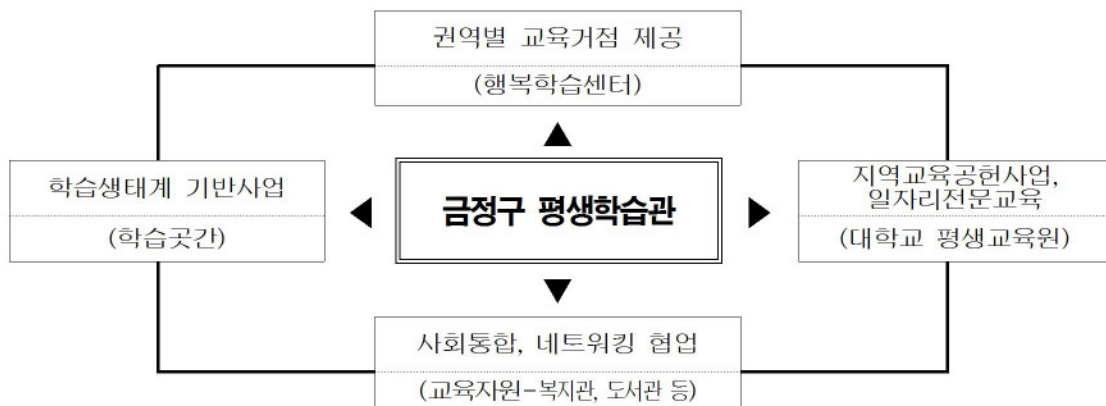

* 거버넌스 : 해당 분야의 여러 업무를 관리하기 위해 정치경제 및 행정적 권한을 행사하는 국정 관리 체계.

3. 2015년도 업무추진 성과

가. 국가평생학습도시 학습기반 생태계 확립

1) 평생학습관 전환 확대

- 운영기간 : 2015. 3월~12월
- 운영장소 : 구 지정(설치) 평생학습관 4개소
 - '15. 3월 1개소(서3동주민센터) 추가 지정
- 사업비 : 47,760천원(시 21,800, 구 25,960)
- 운영내용 : 4개사업 23개 프로그램
 - 일자리 연계(8), 행복도시(8), 특성화(4), 연말(3)

【일자리 연계사업】

연번	프로그램명	운영기간	운영시간	인원	교육장소
1	드론, 멀티콥터 항공촬영	4.19.~7.26.	토 14:00 ~ 18:00	20	금정구청
2	금빛 마술사	5.20. ~8.5.	수 19:00 ~ 21:00	20	금정구청
3	인형놀이활동가	4.2.~10.29.	목 10:00 ~ 12:00	20	서동평생학습관 I (서동예술창작공간)
4	업사이클 봉제교육(가방)	4.8.~7.15.	수 14:00 ~ 16:00	15	부곡동평생학습관 (부곡1동주민센터)
5	에코웨딩플래너(결혼진행)	4.9.~5.28.	목 14:00 ~ 16:00	20	부곡동평생학습관 (부곡1동주민센터)
6	스토리텔링수학지도사	4.14.~7.9.	화,목 10:00 ~ 12:00	20	장전동평생학습관 (금정예술공연지원센터)
7	아동문학지도사	7.9.~11.26.	목 14:00 ~ 16:00	20	장전동평생학습관 (금정예술공연지원센터)
8	수납전문가 2급	3.31.~5.19.	화 14:00 ~ 17:00	20	서동평생학습관 I (서동예술창작공간)

【행복도시사업】

연번	프로그램명	운영기간	운영시간	인원	교육장소
1	실버여가운동지도사	4.7.~10.20.	화 14:00 ~ 17:00	20	부곡동평생학습관 (부곡1동주민센터)
2	음악심리상담사(노인특화)	4.21.~10.20.	화 14:00 ~ 16:00	20	장전동평생학습관 (금정예술공연지원센터)
3	실버해피타임(행복한만남)	4.8.~6.24.	수 14:00 ~ 16:00	25	서동평생학습관 II (서3동주민센터)
4	실버해피타임(건강한시간)	7.1.~9.16.	수 14:00 ~ 16:00	25	서동평생학습관 II (서3동주민센터)
5	실버해피타임(행복한만남)	10.7.~12.3.	수 14:00 ~ 16:00	25	서동평생학습관 II (서3동주민센터)
6	라디오제작 “내 사랑 금정”	5.6.~9.16.	수 19:00 ~ 21:00	20	금정구청
7	네이미스트 양성	7.4.~7.18.	토,일 14:00 ~ 18:00	20	금정구청
8	생동감있는 금정구를 위한 G.S.A(시민참여촉진전문가)	4.4.~4.25.	금 14:00 ~ 18:00	20	금정구청

【특성화사업】

연번	프로그램명	운영기간	운영시간	인원	교육장소
1	반려동물사용설명서 (동물보호활동가)	5.14.~8.27.	목 14:00 ~ 16:00	20	금정구청
2	생애텃밭 교실	3.28~12.26.	토 10:00 ~ 12:00	20	선두구동 주민센터
3	우리동네 안전지킴이 (응급처치강사 양성)	4.16.~8.27.	목 10:00 ~ 12:00	20	부곡동평생학습관 (부곡1동주민센터)
4	시각장애인 전문 도우미	6.12.~10.30.	금 14:00 ~ 16:00	20	금정구청

【연말사업】

연번	프로그램명	운영기간	운영시간	인원	교육장소
1	커피 알면 더 맛있다.	12.1.~12.24.	화,목 19:00 ~ 21:00	20	금정구청, cafe2525
2	드론전문가 과정	11.29.~12.20.	토,일 10:00 ~ 18:00	20	금정구청
3	나도 팟캐스트 한다	11.27.~12.23.	수,금 19:00 ~ 21:00	20	금정구청

2) 행복학습센터 확대 운영

- 운영기간 : 2015. 6월 ~ 12월
- 운영장소 : 구 지정 행복학습센터 4개소
· '15. 6월 1개소(금사동 회동도래마을) 추가 지정
- 사업비 : 52,953천원(국 31,500, 구 21,453)
- 운영내용 : 행복학습센터 프로그램 운영 및 행복학습매니저 배치

센터명	프로그램명	수강 대상	인원	운영시간
미리내 행복학습센터 (장전1동)	자원순환, 그린리더과정	일반성인	17	8월~10월(총 16시간) 월 14:00~16:00
	손바느질교실	경력단절 여성	9	8월~10월(총 20시간) 목 10:00~12:00
	미드로 배우는 생활영어	일반성인	17	8월~10월(총 16시간) 목 16:00~18:00
	힐링 원예교실	55세이상	13	8월~10월(총 16시간) 월 10:00~12:00
	오카리나 교실	일반성인	10	11월~12월(총 24시간) 화~금 10:00~12:00
머드레 행복학습센터	온가족이 함께하는 인형극	지역주민	15	8월~9월(총 12시간) 주중 2회 10:00~12:00
	동화구연지도사	지역주민	30	9월~10월(총 30시간) 주중 2회 10:00~12:00
	달콤한 슈가크래프트교실	지역주민	20	9월~10월(총 12시간) 주중 2회 10:00~12:00
	아름다운선율~ 오카리나 교실	오카리나 중급 이상 실력의 지역주민	32	11월~12월(총 24시간) 주중 2회 12:00~14:00, 15:00~17:00

센터명	프로그램명	수강 대상	인원	운영시간
선두구동 얼린공작소 행복학습센터	목공	성인	26	8월~12월(총 48시간) 수 10:00~13:00
	도자기핸드페인팅	성인	8	8월~12월(총 32시간) 목 12:00~14:00
	들꽃자수	성인	10	8월~12월(총 32시간) 목 09:30~11:30
	캔들 및 방향제	성인	8	8월~12월(총 33시간) 화,목 14:00~17:00
회동도래마을 행복학습센터	드럼수업	지역주민	5	7월~10월(총 34시간) 주중19:00~21:00
	천연공예수업	지역주민	17	7월~10월(총 24시간) 주중14:00~16:00
	해피실버교실	지역주민	15	8월~10월(총 40시간) 주중19:00~21:00

3) 학습공간 운영 활성화

- 운영기간 : 2015. 4월~12월
- 운영장소 : 지정 학습공간 50개소(구지정 22개소, 동지정 28개소)
 - 2014년 40개소 → 51개소로 확대 지정(11개소 증가)
- 사업비 : 34,600천원
- 지정 및 운영현황

【구 지정】

연번	시설명	프로그램명	운영기간	운영시간	참여인원
계	22개소	72개 프로그램			892
1	경기민요 장구학원	경기민요 장구	5.6.~10.21.	수 10:00~12:00	11
		경기민요 장구	5.6.~10.22.	목 14:30~16:30	11
2	인문카페 <금빛물고기>	북시네마 '오감도서-영화와 문학'	5.15.~11.27.	금 10:00~12:00	13
3	금정농협	POP와 캘리그래피(봄)	1월~3월	목 10:00~12:00	30
		POP와 캘리그래피(여름)	4월~6월	목 10:00~12:00	30
		POP와 캘리그래피(가을)	7.9.~9.24.	목 10:00~12:00	16
		POP와 캘리그래피(겨울)	10.1.~12.24.	목 10:00~12:00	12
4	금정산 SKVIEW	심(心)밭에 밭알심기	5.11.~7.31.	화 10:00~12:00	13
		일본어 초급	12.2.~12.15.	화 10:00~12:00	11
5	기쁜소식 동부산교회	주부생활영어(봄)	5.8.~7.24.	화·금 9:30~10:30	20
		주부생활영어(가을)	8.25.~12.11.	화·목 9:30~10:30	12

연번	시설명	프로그램명	운영기간	운영시간	참여인원
6	김민정 갤러리	건전가요교실	6.25.~9.17.	목 10:00~12:00	20
		현대섬유예술	6.18.~8.20.	목 9:00~13:00	20
		현대미술기법	6.25.~9.20.	목 10:00~12:00	20
		건전가요교실	12.1.~12.17.	화·목 10:00~12:00	9
		캘리그래피	12.1.~12.17.	화·목 10:00~12:00	5
		현대미술기법	12.2.~12.18.	수·금 10:00~12:00	10
7	남산놀이마당	금정산 고당할미와 만나는 우리소리이야기	3월~10월	목 19:30~21:30	20
8	남산성당 문화센터	서양화 교실	5.4.~11.30.	월 10:00~12:00	12
		서예 교실	5.4.~11.25.	월·수 13:30~15:30	14
		우쿨렐레 교실	5.2.~11.28.	토 11:00~13:00	11
		오카리나 교실	5.12~11.24.	화 15:20~17:20	18
		중국어회화	11.23.~12.9.	월·수 10:00~12:00	10
		가정요리	11.23.~12.11	월·금 10:00~12:00	16
		요가	11.24.~12.10.	화·목 9:00~11:00	16
		가구DIY	11.23.~12.9.	월·수 14:00~16:00	11
9	두레국악교육연구소	두드림 난타	5.7.~7.30.	목 10:00~12:00	5
		두드림 난타	5.4.~7.27.	월 19:00~21:00	10
		두드림 난타	8.3.~10.26.	월 19:00~21:00	11
		두드림 난타	8.6.~10.29.	목 10:00~12:00	5
		두드림 난타	11.4.~12.24.	목 19:00~21:00	10
10	목원약선 연구원	식탁위위 혁명 (약선 이론과 실습)	9.3.~11.19.	목 10:00~12:00	10
		겨울 약선 특강	12.1.~12.22.	화·목 10:00~12:00	10
11	부곡동 푸르시오	명심보감반	5.1.~12.26.	금·토 11:00~12:00	16
12	부산예술인문교육 연구소	미술여행	5.20.~7.8.	수 10:00~12:00	8
		슬로우리딩	6.11.~7.16.	목 10:00~12:00	6
		마을과 여성	격주 화요일	화 19:30~21:30	20
		영화로 보는 문학	매달 첫째 화요일	화 10:00~12:00	20
		소설책과 경제책	격주 화요일	화 10:30~12:30	20
13	사회복지 동행	만남과성장(1기)	5.20.~7.8.	수 14:30~17:30	8
		만남과성장(2기)	7.15.~9.2.	수 14:30~17:30	7
		만남과성장(3기)	9.9.~10.28.	수 14:30~17:30	7
		만남과성장(4기)	11.4.~12.23.	수 14:30~17:30	9
14	서동초등학교	우리 동네 안전지킴이	4.16.~8.27.	목 10:00~12:00	20
		드론, 멀티콥터 항공촬영	4.18.~7.25.	토 14:00~18:00	40

연번	시설명	프로그램명	운영기간	운영시간	참여인원
15	슈가파티케익	슈카크레프트(성인)	6.23.~9.8.	화 10:00~12:00	7
		가족이 함께하는 베이킹 스튜디오	6.27.~8.1.	토 10:00~12:00	11
16	에코인블랭크	봉제교육(가방만들기)	4.8.~7.15.	수 시	10
17	요산문학관	부산 최초의 이병순작가	5.14.~7.23.	목 11:00~13:00	15
		부산사람들 정미형 작가			
		마을에 관하여 나여경 작가			
18	유니세프 작은도서관	동화구연지도사	3.17.~6.13.	화 10:30~12:30	10
19	청춘멘토	김유리의 글쓰기 강좌	5.8.~6.12.	금 14:00~16:00	9
		복성경의 글쓰기 강좌	10.1.~11.5.	목 19:00~21:00	15
		캘리그래피(1학기)	5.8.~6.12.	금 10:00~12:00	17
		캘리그래피(2학기)	10.2.~11.13.	금 18:00~20:00	14
		주부를 위한 디자인(1학기)	5.29.~7.3.	금 10:00~12:00	8
		주부를 위한 디자인(2학기)	10.2.~11.6.	금 10:00~12:00	6
		누구나쉽게배우는사진강좌(1학기)	5.6.~6.10.	수 18:00~20:00	5
		누구나쉽게배우는사진강좌(2학기)	10.1.~11.12.	목 18:00~20:00	4
		생활 속의 디자인	5.8.~6.12.	금 16:00~18:00	8
		예술과 인문학	9.30.~11.4.	금 15:00~17:00	7
		잡지 제작 교육	11.23.~12.21.	월·목 19:00~21:00	16
		포토샵 실무 강화 교육	11.30.~12.18.	월·금 19:00~21:00	9
20	(사)평생교육 이웃나눔회	요가&필라테스, 세라밴드	5.1.~12.7.	월 17:00~19:00	20
21	풀잎문화센터 부산대	홈패션	9.16.~12.2.	수 15:00~17:00	5
		가족공예	9.15.~12.8.	화 14:00~16:00	5
22	(주)해와 달	엄마표 동화교실	6.10.~9.9.	수 10:00~12:00	10
		시낭송 노래교실	7.7.~10.13.	화 10:00~12:00	16
		인형만들기 교실	11.9.~12.21.	월·수·금 10:00~12:00	12
		북아트	11.10.~12.18.	화·목·금 13:00~15:00	10
		감성어울림 시낭송교실	11.10.~12.22.	화 10:00~12:00, 목토 14:00~16:00	10

【동 지정】

연번	지원	시설명	프로그램명	운영기간	운영시간	참여인원
계		28개소	38개 프로그램			1,495
1	서1	서1동새마을금고	노래교실	1.1.~12.31.	금 14:00~16:00	15
2		서동예술창작공간	한자교실	1.1.~12.31.	수·금 10:00~12:00	16
3	서2	동상초등학교	토탈공예(A,B반)	3.7.~12.26.	토 10:00~12:00	30
4		금정구종합사회복지관	희망나무	1.1.~12.31.	금 16:30~18:30	7
5	서3	서동새마을금고	서예교실	1.1.~11.30.	월·화 14:00~15:00	15
6	금사	금사동새마을금고 (회동분소)	댄스스포츠 생활요가	1.1.~12.31.	월·수 14:00~16:00	30
7			댄스스포츠 생활요가	1.1.~12.31.	화·목 14:00~16:00	30
8		예술지구-P	동네한바퀴(사진교육)	6.3.~10.28.	수 19:00~21:00	20
9	금사	금사노인대학	일어반	1.1.~12.31.	목 10:30~12:30	100
	국어반					
	노래교실					
	스포츠댄스					
10	부곡1	부곡1동 새마을금고	노래교실	1.1.~12.31.	금 10:00~12:00	600 (추부)
			라인댄스	1.1.~12.31.	월·수 14:00~16:00	150 (추부)
			스포츠댄스	1.1.~12.31.	화 10:00~11:00	50 (추부)
11		부곡지역아동센터	라이스클레이	1.1.~12.31.	목 16:00~15:00	15 (저소득아동)
12	부곡2	가마실 복지센터	어머니 육아교실	4.1.~9.30	토 오전(수시)	20
13	부곡4	경서도민요연구원	민요장구교실	1.1.~6.30.	수 10:00~12:00	20
14		뉴그린APT경로당	요가교실	1.1.~12.31.	화·목 9:30~10:30	20
15	장전1	강주미 무용학원	한국무용 초급	1.1.~12.31.	화 10:00~11:00	5
			한국무용 중급	1.1.~12.31.	화·목 11:00~12:00	5
16	장전3	대맑은소리	대금강좌	1.1.~12.31.	화 19:00~21:00	20
17		성서침례교회	꽃꽂이교실	1.1.~12.31.	금 14:00~15:30	20
18		가비방	커피교실	1.1.~12.31.	토 10:00~12:00	25
19	선두구	임석마을회관	노인요가	1.1.~12.31.	화 15:00~17:00	12
20	청룡 노포	청룡노포동 새마을금고	요가교실A	1.1.~12.31.	월·목 9:00~10:00	30
			요가교실B	1.1.~12.31.	월·목 10:00~11:00	30
			스포츠댄스교실(동호회)	1.1.~12.31.	월·금 15:00~16:30	20
21	남산	남산문화원	요가교실	1.1.~12.31.	월·수 10:00~11:00	30
			풍물교실	1.1.~12.31.	화 19:00~21:00	20
22		용인대체육관	요가교실	1.1.~12.31.	화·목 9:00~10:00	30
22		한마음장학회	서예교실	1.1.~12.31.	화 11:00~13:00	20

연번	지원	시설명	프로그램명	운영기간	운영시간	참여인원
23	남산	금샘탁구장	탁구교실	1.1.~12.31.	화 10:30~12:30	30
24		새우리병원	기타교실	1.1.~12.31.	수 18:30~19:30	20
25	구서1	정윤옥 탁구장	탁구교실A	1.1.~12.31.	월·수·금 9:30~10:30	20
26		코리아 탁구장	탁구교실B	1.1.~12.31.	월·수·목 13:00~14:00	20
27		성정옥 우리춤 우리가락연구소	풍물놀이	1.1.~12.31.	금 19:00~20:30	10
28	구서2	청남구경로당	서예	1.1.~12.31.	수 14:00~15:00	20

4) 작은도서관 콘텐츠사업 발굴·운영

- 운영기간 : 2015. 3월~12월
- 운영장소 : 작은도서관 2개소(서동 유니세프, 장전동 미리내)
- 운영내용 : 3개사업 7개 프로그램 운영
 - Friendly(친근한) 도서관 : 어린이동화책 읽어주기 사업(2)
 - Fruitful(유익한) 도서관 : 동화구연 강사 양성사업(2)
 - Fun(신나는) 도서관 : 다문화 행복씨앗사업(3)
- 사업비 : 9,496천원

나. 행복학습 희망교육을 위한 평생교육 거버넌스 강화

1) 평생교육 협력체계 강화 협약 체결

- 2015. 4. 7. 구-관내 4개대학교(부산대, 부산외국어대, 부산가톨릭대, 대동대)
 - 대학의 지역사회 공헌, 협력체계 강화 등
- 2015. 6. 29. 구-KT&G부산본부
 - 청년문화·평생교육 활성화 협력

2) 대학 협력 「평생학습 금정캠퍼스」 운영

- 운영기간 : 2015. 4월~12월
- 운영장소 : 시 주관 공모사업 선정 3개 대학교
- 사업비 : 57,883천원(시 47,538, 구 10,345)
- 내용 : 대학의 우수한 인력과 시설을 활용한 고품질의 평생학습 제공
- 운영실적 : 12개 프로그램
 - 부산외국어대(4), 부산가톨릭대(4), 대동대(4)

○ 대학별 운영현황

대학교명	프로그램명	운영기간	대상	수료인원
3개 대학교	12개 프로그램			209
부산외국어대학교	어린이중국어지도사 자격증과정	4/21 ~ 7/31	일반인, 다문화	16
	다양한 지역전문가와 함께 떠나는 세계문화기행	4/23 ~ 7/9	일반인	23
	초급-TOEIC (공인영어자격증)	4/21 ~ 7/9	일반인, 학생	19
	한국어 TOPIK 자격증 대비반	4/22 ~ 7/10	일반인, 다문화	30
부산가톨릭대학교	이민자조기적응상담사	5/12 ~ 6/30	일반인, 학생, 소외계층	10
	병원서비스코디네이터	6/10 ~ 7/22	일반인, 학생, 소외계층	11
	선물포장코디네이터	5/4 ~ 8/17	일반인, 학생, 소외계층	9
	동화구연지도사	5/6 ~ 7/8	일반인, 학생, 소외계층	15
대동대학교	뷰티연출법 과정	4/22 ~ 6/24	일반인	12
	바리스타 자격증 과정	4/2 ~ 6/29	일반인	20
	홈 베이커리 과정	6/22 ~ 8/24	일반인	19
	소물리에 전문가 과정	9/23 ~ 11/25	일반인	25

3) 성인문해교육 지원사업

- 운영기간 : 2015. 4월 ~ 11월
- 지원기관 : 교육부 선정 문해교육기관 3개소
 - '15. 4월 1차 선정 2개소(금정열린배움터, 남광종합사회복지관)
 - '15. 6월 2차 선정 1개소(금정구종합사회복지관)
- 지원금액 : 31,644천원(국 20,380 구 11,264)
- 지원내용 : 문해교육기관의 프로그램운영비 지원
- 운영실적 : 3개기관 문해프로그램 8개
 - 금정열린배움터(3), 남광종합사회복지관(2), 금정구종합사회복지관(3)
 - 교육인원 128명, 수료 109명

4) 평생교육협의회(실무협의회) 운영

- 평생교육협의회 운영 : 위원 12명, 회의 2회 개최
 - 평생교육활성화 방안 논의, 제4회 평생학습박람회 개최 보고 등
- 평생교육실무협의회 운영 : 실무위원 36명, 회의 2회 개최
 - 평생학습박람회 등 네트워크 협력, 평생교육기관간 정보교류 등

5) 평생학습 배달강좌 운영

- 운영기간 : 2015. 4월~12월
- 사업내용 : 학습자들이 원하는 강좌를 원하는 장소로 배달하는 수요자 중심의 학습서비스
- 운영체계 : (구민)배달강좌 신청 ⇒ (구청)강사 섭외, 배달강좌 실시
- 신청방법 : 성인 5인이상, 평생학습관 홈페이지에 배달강좌 신청
- 사업비 : 7,500천원
- 운영실적 : 15개 강좌 144명 수료

연번	배달강좌 명	강사명	운영기간	수료인원
15개 강좌				144
1	한자지도사	김영복	5.13.~7.15. 수 10:00~12:00	17
2	수납 정리정돈	김현옥	5.11.~7.20. 월 10:00~12:00	13
3	전통민요배우기	김민경	5.20.~7.22. 수 10:00~12:00	6
4	슈가크래프트	김명희	6.24.~8.26. 수 10:00~12:00	5
5	중국어회화 (초중급 중국어회화)	강정옥	6.18.~8.20. 목 10:00~12:00	12
6	요가	이숙희	9.2.~11.4. 수 15:00~17:00	10
7	생활역학	유수봉	11.1.~12.15. 월, 화 13:00~15:00	22
8	전각	윤영석	11.2.~12.3. 월, 목 10:00~12:00	7
9	국학기공	강명란	11.3.~12.18. 화 15:00~17:00	10
10	한자지도사	김영복	11.5.~12.17. 수, 목 14:00~16:00	12
11	경락스폰츠마사지 (건강비법마사지)	김용서	11.9.~12.10. 월, 목 13:00~15:00	7
12	중국어초급(반)	왕횡렌	11.11.~12.11. 수, 금 10:00~12:00	5
13	전통민요 배우기	김민경	11.18.~12.18. 수, 금 10:00~12:00	7
14	종이접기	옥은영	11.17.~12.18. 화, 금 10:00~12:00	6
15	생활원예	김상연	11.3.~12.18. 화/월, 금 16:30~18:30	5

6) 평생학습관계자 워크숍 개최

- 일 시 : 2015. 4. 29.~4. 30.(1박 2일)
- 장 소 : 공주대학교평생교육원, 백제문화단지 등
- 참 여 : 대학교, 복지관 등 25개기관 33명
- 사업비 : 6,955천원

7) 평생학습 우수동아리 공모 지원

- 사업기간 : 2015. 6월~12월
- 대 상 : 금정구 소재 성인 평생학습 동아리(기관, 단체 제외)
- 선정방법 : 신청서 서면심사, 8개 동아리 선정
- 지원내용 : 채점결과에 따라 동아리 운영비 차등 지원
- 사 업 비 : 2,900천원(최우수 1팀 60만원, 우수 2팀 각 40만원, 장려 5팀 각 30만원)
- 지원내용

동아리명	프로그램	활동인원	비고
금정 숲생태 문화해설사	불교문화의 이해(현장답사 및 특강)	16명	최우수
금샘 실버드림	실버지도사 레크리에이션(특강)	9명	우수
부곡2동 서예 동우회	서예수업	15명	우수
금정 노놀반	노인놀이지도사(자원봉사활동)	30명	장려
행복평생학습 매니저	홍보용 코사지 만들기(특강)	11명	장려
한울(한울타리 오케스트라 유닛)	한울타리 오케스트라 특강	20명	장려
우리동네 안전지킴이(응급처치강사)	위기상황 대처능력 배양교육	14명	장려
미리내 방송국	팟 캐스트의 운영과 실제제작(특강)	6명	장려

8) 금정 인문주간 「글로벌 금정, 세계를 꿈꾸다」 운영

- 운영기간 : 2015. 9. 9.~9. 11.(3일간) 14:00~16:00
- 운영장소 : 금정문화회관 대공연장
- 참 여 : 구민 1,200여명
- 사 업 비 : 10,000천원
- 운영내용
 - 인문학특강(2) : “세계를 향한 무한도전”(서경덕 교수)
“꿈꾸는 자가 되자”(정종철 개그맨)
 - 인문콘서트(1) : “오케스트라와 함께하는 세계문화기행”
(김원 교수, 네오필하모닉오케스트라)

9) 제4회 금정구 평생학습 박람회 개최

- 기 간 : 2015. 10. 2.~10. 3.(2일간)
- 장 소 : 금정문화회관(대공연장, 소공연장, 야외광장)
- 참 여 : 50여개 유관기관, 2,500여명 주민 참여

- 주 제 : 평생학습! 세계시민교육수도를 여는 희망찬 도전!
- 부 제 : 배우는 기쁨! 함께하는 행복! 하나되는 금정!
- 행사구성 : 여는마당, 전시마당, 공연마당, 어울마당, 배움마당
- 사 업 비 : 39,150천원
- 운영실적 : 평생학습관, 대학교, 복지관 등 57개 평생학습기관(단체) 참여
415점 작품 전시, 51개팀 공연, 54개 평생학습 체험부스 운영

다. 지역 특성을 이용한 특화프로그램의 브랜드화

1) 금정산이야기버스 운영

- 운영기간 : 2015. 5월~6월, 10월~11월
- 운영시간 : 평일 10:00~11:00(배차 15분) ▷ 1일 5회
※ 등산객들이 많은 주말, 공휴일은 차량안전사고 예방 등을 위해 미운영
- 운영장소 : 203번 산성버스
- 운영인력 : 금정산이야기버스 해설사 20명
- 운영내용
 - 금정산이야기버스 탑승 해설 : 292회, 6,942명
 - 금정산이야기 배달서비스 : 64회 342명
 - 학교문화해설사 지원 5회 120명
 - 금정산이야기버스해설사 보수교육 운영 : 16명 수료

2) 신나는 『숲밧줄놀이터』 운영

- 운영기간 : 2015. 4월~11월
- 운영시간 : 매주 화·목 10:00~12:00
- 운영장소 : 금정산 숲밧줄놀이터(동문 인근) 외
- 운영인력 : 숲밧줄놀이 지도사 수료자 15명
- 운영내용
 - 숲밧줄놀이터 운영 : 단체참여 27팀 622명, 가족참여 108가족 381명
 - 숲밧줄놀이 지도사 양성 : 13명 수료
 - 숲밧줄놀이 지도사 보수교육 : 10명 참여(10회기, 30시간)
 - 금정생태심화과정 : 16명 참여(12회기, 36시간)

3) 『한울타리 오케스트라』 제3기 운영

- 교육기간 : 2015. 3. 9.~11. 19., 월 19:00~21:30
- 교육장소 : 금정문화회관 다목적실

- 교육수강 : 금정구민 성인 51명(교육비 무료) ▷ 40명 수료
- 교육방법 : 위탁교육 ▷ 사회적기업 YMCA-네오필하모닉오케스트라
- 운영내용 : 악기별 레슨 및 오케스트라 합주 수업
 - 제3회 정기연주회 개최 : 2015. 11. 17.(화) 19:30~21:00, 금정문화회관 대공연장

4. 2016년도 업무추진 계획

2016년에는 보다 편리한 학습환경 조성과 내실있는 평생학습을 위해 전용 평생학습관을 조성하고 지역특성 및 주민요구를 반영한 특성화사업, 지역 교육 자원과 연계한 협력사업을 추진하여 지역사회를 통합하고 지속 성장하는 평생 학습도시로 발전하고자 함.

가. 평생교육시설 확충으로 편리한 학습환경 조성

1) 평생학습관 확대 조성(구 전용 평생학습관 조성)

- 추진기간 : 2016. 1월~7월
- 내 용 : 구 노포동사 리모델링(연면적 658㎡, 지하1·지상2)
- 사 업 비 : 320백만원

2) 행복학습센터 운영 지속 확대(5개소)

- 2014년 지정 : 3개소(장전1동 미리내, 남산동 머드레, 선두구동 열린공작소)
- 2015년 지정 : 1개소(금사동 회동도래마을)
- 2016년 지정 : 1개소(부곡4동 희망숲속)

3) 학습공간·배달강좌 운영 체계화

- 우수공간 선정 지원 : 5개소 5백만원, 프로그램 추가 지원
- 배달강좌 설명회 개최 : 연 2회(참여희망 구민, 강사 대상)

4) 도서관 육성 지원

- 사립도서관 : 2개소(50백만원 지원)
- 작은도서관 : 18개소(2개소 직영, 81백만원)

나. 학습공동체 활성화로 함께하는 협력체계 구축

1) 네트워킹 사업 추진

- 대학협력프로그램 운영 : 3개대학교 14개프로그램 64백만원
- 성인문해교육 지원 : 3개기관 8개프로그램 33백만원
- 소외계층 행복나눔학습 : 5개기관 6개 프로그램 17백만원

2) 학습 협력체계 강화

- 평생교육워크숍 개최 : 연 1회, 지역 평생교육기관(부서) 실무자 대상
- 평생교육협의회 운영 : 연 2회 회의 개최(위원 12명)

3) 평생학습 주민참여 정착

- 제5회 평생학습박람회 개최 : 2016. 10월중(2일간), 금정문화회관 일원
- 금정 인문아카데미 운영 : 2016. 11월중(3일간), 인문특강 3회 개최

다. 특화사업 활성화로 지속 성장하는 평생학습도시 정립

1) 지역특화프로그램 활성화

- 대상사업 : 3개사업
 - 한울타리 오케스트라, 금정산이야기버스 해설, 숲밭줄놀이터 운영
- 추진내용 : 특화프로그램 활성화과정 운영
 - 한울타리 오케스트라 수업시간 확대
 - '16. 3월~10월, 매주 토요일 주말특강 운영
 - 금정산이야기버스 해설사 보수교육
 - '16. 5월~8월, 스토리텔링·협동조합 설립교육
 - 숲밭줄놀이 보수교육
 - '16. 6월~10월, 자연물 체험놀이교육

2) 지역브랜드 사업 강화

- 사업명 : 금정구 브랜드 개발 프로젝트(금어와 오색구름)
- 추진기간 : 2016. 4월~10월
- 추진내용
 - '16. 4월 : 브랜드전문회사(브랜드숲)와 업무협약 체결
 - 네이미스트 양성교육 지원, 브랜드아이템 컨설팅·자문
 - '16. 5월~10월 : 학습프로그램 운영(브랜드 네이밍 전문가 과정)
 - 교육인원 20명, 주 2회·총 80시간(1·3주 토·일)
 - '16. 10월 : 브랜드네이밍 발표회 개최
 - 사업 경과 및 네이밍 성과 보고

3) 평생학습활동가 지원

- 우수학습동아리 지원 : 7개 동아리 2,900천원
- 학습형 일자리 창출 : 일자리연계 기술·자격증 프로그램 운영(5개)

제2절 교육특구 운영 및 교육지원

관내 부산대학교 등 4개 대학교와 부산과학고, 예술중·고교(4) 등이 밀집해 교육인프라가 우수하고, 특히 ‘청년문화 1번지’인 부산대 일원은 청년문화를 선도하는 메카로서의 역할을 충실히 수행하고 있으며, 금정산, 범어사, 금정산성, 회동수원지 등 다양한 전통문화와 근대문화유산을 보유하여 문화와 교육의 융합을 통한 지역역량 강화에 유리한 여건을 가지고 있다.

우수한 교육문화 인프라 활용으로 교육 경쟁력을 높여 인재의 역외유출을 방지하고 우수인재를 유인하고자 「지역특화발전특구에 대한 규제특례법」에 의한 『금정 문화예술교육특구』를 지식경제부로부터 지정 받았고(‘12.12.14.), 2014년 그간의 성과를 인정받아 ‘우수’ 특구로 선정되어 포상금 1억원을 지원 받았다.

‘세계시민교육수도 글로벌 금정’이라는 민선6기의 구정목표 아래 문화·교육의 인프라 확대와 지역교육기관과의 긴밀한 거버넌스 구축, 문화재단 설립 추진, 국제교류 등으로 문화예술교육특구의 기반을 강화함은 물론 적극적인 지역문화 자원 활용 프로그램 개발과 다양한 문화·교육 사업을 발굴하여 적극적으로 특구 사업을 추진하고 있다.

1. 교육특구 운영

『금정 문화예술교육특구』 지정 이후 우리구의 교육문화환경 특성에 맞는 규제특례를 적용받아 문화예술교육 발전을 위한 특화사업 추진기반 구축과 특화사업을 적극적으로 추진하고 있다.

가. 특구 개요

- 법적근거 : 「지역특화발전특구에 대한 규제특례법」
- 지 정 일 : 2012.12.14.(지역특화발전특구위원회 의결)
- 지정기관 : 지식경제부(現중소기업청)
- 명 칭 : 금정 문화예술교육특구

- 위 치 : 부산 금정구 서동로 149번길 8(서동) 외 180필지
- 면 적 : 696,371.5㎡
- 특화사업자 : 부산광역시 금정구청장
- 특화사업 : 금정산성 문화테마유원지 조성 등 21개 특화사업
- 사업비 : 293억원(국 107, 시 87, 구 70, 기타 29)
- 사업기간 : 2012년~2016년(5년간)
- 지정사유
 - 문화예술교육을 통한 창의인재 양성 등 교육의 경쟁력을 높여 최고의 교육도시 브랜드 창출
 - 교육의 지역적 양극화 해소와 구민의 삶의 질 향상
 - 문화예술교육의 창의 및 특화도시의 역량과 위상 강화를 통한 지역 균형 발전 및 지역경제 활성화
- 특화사업 추진계획

구 분	특화사업자	추진기간	사업비(억원)				
			계	국	시	구	기타(민재)
합 계			292.9	106.9	86.7	70.0	29.3
금정산성 문화테마유원지 운영	금정구청장	2012-2013	49.1	28.0	20.0	1.1	
금정산성 민속주문화축제 개최	금정구청장	2012-2016	18.6	8.3		8.2	2.1
부산 청년문화프로젝트 운영	금정구청장	2012-2016	12.7	5.3	5.2	0.8	1.4
거리문화축제 인디페스타 개최	금정구청장	2012-2016	2.0			2.0	
부산대학교로 스마트거리 운영	금정구청장	2012-2012	10.0	5.0		5.0	
금정 국제청년문화박람회 개최	금정구청장	2015-2015	1.5			1.5	
금정 패션페어 개최	금정구청장	2013-2016	2.3	0.5		0.6	1.2
문화예술교육분야 사회적기업 집중육성	금정구청장	2012-2016	19.7	15.0	3.8	0.9	
금정구 문화예술인 선양사업	금정구청장	2012-2016	10.0	2.0	1.5	3.5	3.0
서동 문화예술시장 프로젝트	금정구청장	2012-2016	11.4	3.0	3.0	5.4	
예술공연지원센터 운영	금정구청장	2012-2016	12.1	3.9	2.6	5.6	
금정문화원 기능활성화	금정구청장	2012-2016	6.3		2.6	3.7	
스마일 테마도서관 운영	금정구청장	2013-2016	4.8	3.0		1.8	
푸른숲교육센터 운영	금정구청장	2013-2016	60.6	30.0	30.0	0.6	
범어사문화스쿨 운영	금정구청장	2012-2016	21.2			0.2	21.0
금정 청소년문화예술 특화교육	금정구청장	2013-2016	1.8		0.9	0.9	
금정구 평생학습관 운영	금정구청장	2012-2016	42.0	2.6	14.6	24.8	
지역대학 평생교육 지원운영	금정구청장	2012-2016	1.5		1.4	0.1	
방과후 원어민 문화예술영어학교 운영	금정구청장	2014-2016	1.3			1.3	
금정 문화예술영어 체험활동	금정구청장	2012-2016	1.7			1.7	
다문화 이주여성 일자리창출과 국제문화학습	금정구청장	2012-2016	2.3	0.3	1.1	0.3	0.6

○ 규제특례

- 도로교통법에 관한 특례(특구법 제22조)
- 옥외광고물 등 관리법에 관한 특례(특구법 제23조)
- 국유·공유재산 등에 관한 특례(특구법 제36조의2)

나. 2015년 추진사항

- '15. 1. ~ : 『금정 문화예술교육특구』 특화·연계사업 추진
 - 추진부서 : 문화공보과, 평생교육과, 여성가족과, 일자리경제과
- '15. 2. 9. : '15. 추진계획 수립 보고 및 시달
- '15. 3. 26. : '15. 지역특구 운영성과 보고서 제출
- '15. 4. ~ 9. : '15. 특구운영성과 평가(중소기업청) ▷ 서류·현장·PPT평가
- '15. 6. ~ 7. : '15. 상반기 특구 추진사항 보고
- '15. 11. 27. : 『금정 문화예술교육특구발전 자문위원회』 회의
 - 특구 추진사항 보고 및 특구 활성화 방안 논의
- '15. 12.~ '16. 1. : '15. 하반기 특구추진 상황 보고

다. 2015년 특화사업 추진실적

사업명	추진계획	추진실적	달성도(%)
문화예술교육 창의도시			100%
금정 전통문화의 창의적 융합			
금정산성 문화테마 유원지 운영	<ul style="list-style-type: none"> · 다목적광장내 편의시설 설치 · 다목적광장 준공 · 금정산성역사문화축제의 장으로 활용 · 지역주민 누구나 사용하는 공간으로 활용 	<ul style="list-style-type: none"> · 주차장,화장실,가로등 공사완료 · 선진지벤치마킹 (울산태화강대공원) · 다목적광장 준공('15.5.22.) · 금정산성역사문화축제 개최('15.5.22.~24) · 지역주민 누구나 사용하는 공간으로 활용 -2015.7.~12.지역주민행사 총9건 실시 · 다목적광장 활성화방안 검토보고회 개최('15.10.15) 	100%
금정산성 민속주 문화축제 개최	<ul style="list-style-type: none"> · 「금정산성 역사문화축제 2015」 개최 <ul style="list-style-type: none"> - 기간:15.5.22.~ 5.24. - 장소:금정산성 다목적광장, 동문 일원 - 내용:개막식,금샘합수식&금어승천식, 주제공연, 전시·체험행사, 연계행사 	<ul style="list-style-type: none"> · 「금정산성 역사문화축제 2015」 개최 <ul style="list-style-type: none"> - 기간:15.5.22.~ 5.24.(3일간) - 장소:다목적광장, 동문(금성동) - 참여:22,000여명 - 내용:공연 30개, 체험 39개(전통 17, 문화 9, 병영 13) 연계행사 9개 - 집행:333백만원(국100,구190,문예진흥기금28, 기타15) 	100%

사업명	추진계획	추진실적	달성도(%)
청년문화교육의 글로벌화			
부산 청년문화프로젝트 운영	<ul style="list-style-type: none"> • 청년문화활성화 다양한 문화공연 개최 - 부산대학앞 젊음의거리 문화조성지원 - 부산대 일원 문화공연 개최 - 청년문화활성화 지원협의회 운영 	<ul style="list-style-type: none"> • 부산대학앞 젊음의거리 문화조성지원 (3개단체) • 콘텐츠코리아랩 금정분원 개소(3.13) • 음악창작소 개소(11.4) • 청년문화활성화 지원협의회 회의(5월8월) • 대학로 청년기획단'BEW'발대식(5.2) • 문화예술 청년기획단'아2'가발대식(3.21) • 다양한 문화공연 개최 - 라이브데이 부산클럽투어음악아시스 - 쥐락펴락 청소년 끼 경연대회 - 시끌벅적 문화나눔터 	100%
거리문화축제 인디페스타 개최	<ul style="list-style-type: none"> • 거리문화축제 부산인디페스타 'ZERO FESTIVAL' 개최 	<ul style="list-style-type: none"> • 'ZERO FESTIVAL' 개최(4회) - '12.8.10~8.12/13.9.10~9.14 '14.9.16~9.21/15.9.18-20 - 온천천, 장전동, 대학로 일원 문화공간 - 문화공연, 포럼, 전시, 프리마켓 등 	100%
부산 대학로 스마트거리 운영	<ul style="list-style-type: none"> • 스마트 거리 공연 개최 	<ul style="list-style-type: none"> • '문화가 있는 날' 공연 및 대관 공연 92회 개최 - 일시 : '15.3월~11월(매월 마지막 수요일) - 장소 : 문화나눔터 및 온천천 어울미당 	100%
금정 국제청년문화박람회 개최	<ul style="list-style-type: none"> • 「부산국제청년문화박람회」 개최 - 기간:15.9.11.~ 9.13. - 장소:부산대 학로 일원, 온천천야외 공연장 등 - 내용:청년문화 페스티벌, 청춘 토크콘서트, 청년문화 체험전 	<ul style="list-style-type: none"> • 「부산국제청년문화박람회」 개최 - 기 간 : 15.9.11.~ 9.13. - 참가팀 : 39팀 170여명 ▷ 지역협력 콘텐츠 프로그램 < 길바닥 구석구석 > ▷ 국제청년 문화교류 프로그램 < 노오란 싹수(秀) > ▷ 글로벌 청년 프로그램 < #너와 나의 연결고리 > 	100%
금정문화예술 재창조			
문화예술교육분야 사회적기업 집중육성	<ul style="list-style-type: none"> • 사회적기업 재정지원사업 지원 - 일자리창출사업 및 사업개발비 지원 • 사회적기업 홍보 	<ul style="list-style-type: none"> • 일자리창출사업지원: 4개기업 121백만원 • 전문인력 지원 : 37개기업 37백만원 • 사업개발비 지원 : 5개기업 130백만원 • 사회적기업 홍보 - 사회적기업 홍보관 재정비 및 사회적기업 한미당 행사 등 23백만원 	100%
금정구 문화예술인 선양사업	<ul style="list-style-type: none"> • 지역예술인과 연계사업 추진 • 다양한 연령층 체험프로그램 운영 	<ul style="list-style-type: none"> • 김스아트필드 전시행사 8회 • 김스아트필드 문화강좌 운영 1회 • 김스아트필드 협력기관 행사참여 - 뮤지엄페스티벌 체험프로그램 운영 - 지역봉사 프로그램 운영 - 박물관 연합체험 한미당 	100%

사업명		추진계획	추진실적	달성도(%)
	금정구 문화예술인 선양사업	<ul style="list-style-type: none"> • 지역예술인과 연계사업 추진 • 다양한 연령층 체험프로그램 운영 	<ul style="list-style-type: none"> • 요산문화관 인문학강좌 : 12회 • 요산문화관 시, 도예전 개최 • 요산문학축전 • 요산문학기행: 남해 일원 • 제14회 금정사생대회 개최(5.23) • 제20회 금정백일장 개최(10.9) • 제2회 금샘문학상 공모(4~12월) 	100%
	서동 문화예술시장 프로젝트	<ul style="list-style-type: none"> • 서동예술창작공간을 기반으로 문화예술사업 추진 - 지역주민들에게 문화향유 기회제공 - 다양한 문화예술 프로그램 지원 - 지역문화콘텐츠 발굴을 통한 지역 문화 사업 활성화 - 예술가들의 창작 인프라 구축 	<ul style="list-style-type: none"> • 효율적인 갤러리 운영(전시행사) <ul style="list-style-type: none"> - 아우인형 전시회(3회) - 2015 Earth Hour 환경사진 전시 - 제2회 부산국제아프리카 영화제 전시 - 서동예술창작공간 2주년 결과 전시 - 세계문화예술교육 주간 전시 - 장기자원봉사자 활동 전시 - ICEA(국제문화교류활동) 전시 - 부산자연예술인협회 전시 - 금정구 장애인복지관 전시 - 서동예술창작공간 입주작가 전시 - 마을역량강화사업 수강생 전시 - 장기자원봉사자 활동 전시 - 문화예술청년기획단02가 활동전시 • 기획행사 <ul style="list-style-type: none"> - 서동예술창작공간 청년기획단 '02가'운영(3월~11월) - 지역문화전문가 초청 포럼(3.15.~16.) - 아프리카 영화제(4. 3. ~4.4.) - 서동 거리 예술제(9. 9.) - 2015년 Earth Hour행사(3. 28.) - 서랍속 갤러리 행사(10회) • 상설 프로그램 운영 <ul style="list-style-type: none"> - 수요일 무료 영화상영(총 40회) - 토요일 상설 공연(총34회) - 지역주민대관(총 363건) - 작은도서관 운영(622건 대출) - 생활문화 동호회 활동(45회) • 우수 문화예술 콘텐츠 발굴 공모사업 <ul style="list-style-type: none"> - “서동의 목소리가 보여”(6. ~ 12) - “서동에서 놀자”(8. ~ 12) • 지역문화예술단체 네트워크 구축 <ul style="list-style-type: none"> - 도담도담 구연동화 - 금정색소폰하모니·위드스트링앙상블 - 지역문화예술단체 연습공간제공 • 입주작가 활동(첫골4, 예술창작공간2) <ul style="list-style-type: none"> - 작품전시(2회) 및 재능기부 • 서동미로시장 문화관광형시장 육성 <ul style="list-style-type: none"> - 홈페이지제작, M제작, 문화벼룩시장 - 허니투어와 여행상품권 개발 협약국내 최초 • 첫골문화예술촌 개소(4.20) 	100%

사업명	추진계획	추진실적	달성도(%)
문화예술교육 특화도시			100%
문화예술교육 인프라구축			
예술공연지원센터 운영	<ul style="list-style-type: none"> • 우수 문화프로그램 발굴 및 운영 활성화 	<ul style="list-style-type: none"> • GAS 작은공간, 예술시장(연중) • 2015금정예술공연(GAS) 네트워크(4.24) • 뉴웨이브 아트콘텐츠 발굴 공모(2월) • GAS, 세계문화를 담다(6.11~18) • GAS 청춘 토크콘서트 시즌3(2.24) • 대학로 열대야 페스티벌 개최(7.29) • 따끈따끈 콘서트 개최(11.28) • '우리동네 뮤지션들의 우리동네 버스킹' 개최(8.15) • 장전동 탐험대 '장전여지도' 개최(12.18) • 공간 대관 138회 및 기획 및 협력사업으로 공간 활용 121회 	100%
금정 문화원 기능 활성화	<ul style="list-style-type: none"> • 지역문화활성화 사업 추진 -문화프로그램, 향토지발간 등 • 찾아가는 문화예술활동 추진 -다양한 문화행사 개최 	<ul style="list-style-type: none"> • 금정문화원 전시회 (15.9.21-25) • 찾아가는 문화예술활동추진 -회동수원지와 예술의 만남(15.10.9) -도시농업과 예술의 만남(15.10.10) • 금정산 해맞이행사(15.1.1) • 힐링콘서트 -보름달과 함께하는 여름밤 콘서트(15.7.29) • 인문학강좌 : 변방부신의 시간여행(15.7.8) • 역사탐방 -동해안(15.5.28), 전주한옥마을(15.9.11) • 금정문화지도 발간(3천부) • 우리춤 소리공연(15.8.26) • 문화강좌 : 노래교실외 21강좌 • 국내문화교류 : 안동(10.1 ~ 2) • 해외문화교류 : 일본대마도(4.28 ~ 29) • 금정문화원 건립 계획수립('15.~'16.) 	100%
스마일테마도서관 운영	<ul style="list-style-type: none"> • 작은도서관 운영 지원 	<ul style="list-style-type: none"> • 사립도서관 운영지원 : 2개소, 50백만원 • 작은도서관 순회사서 지원 : 11백만원 • 작은도서관 도서구입 지원 : 12백만원 • 작은도서관 자료구입 지원 : 11백만원 • 찾아가는 다문화 어학당 지(4~6월) • 전문성 향상을 위한 작은도서관 견학 (느티나무작은도서관, 글마루작은도서관) 	100%
푸른숲교육센터 운영	<ul style="list-style-type: none"> • 푸른숲교육센터 운영 -사업기간 : '13년~'16년(4년) -사업내용 : 지역특화전용학습센터 조성 	<ul style="list-style-type: none"> • 푸른숲교육센터 운영 -푸른숲교육센터 준공 : '15. 3. -숲해설가 채용(2명) : '15.4.1. -부산산림교육센터 개원 : '15.4.15. -위탁계약 체결 : '15.4.~'16.12 	100%

사업명	추진계획	추진실적	달성도(%)
평생교육 역량강화			
범어사 문화스쿨 운영	<ul style="list-style-type: none"> • 범어사 템플스테이 운영 • 흥법사 템플라이프 운영 • 범어사 선문화센터 건립 	<ul style="list-style-type: none"> • 범어사 템플스테이 등 힐링캠프 운영 <ul style="list-style-type: none"> -기간 : '15. 3월 -인원 : 2기, 24팀 48명 • 흥법사 템플 라이프 운영 <ul style="list-style-type: none"> -기간 : '15. 9월 -인원 : 2기, 55명 • 선문화센터 건립 추진 <ul style="list-style-type: none"> -위치 : 금정구 청룡동 480번지 일원 -기간 : '15. 3. ~ '17. 3. -규모 : 부지 4,486㎡, 건물 1,908㎡ -사업비 : 70억원(국 21, 시 21, 자 28) -추진사항 <ul style="list-style-type: none"> ▷ '15. 02 : 문화체육관광부 방문 협의 ▷ '15. 04. : 실시설계 용역 착수 ▷ '15. 07. : 실시설계 용역 준공 ▷ '15. 08. : 공사착공 ▷ '16. 03. : 공사준공(예정) 	100%
금정 청소년문화 예술특화교육	<ul style="list-style-type: none"> • 토요일스쿨 운영 <ul style="list-style-type: none"> -기간 : 연중 -내용 : 130개 프로그램, 13,000명 • 유소년 타악기 오케스트라 운영 <ul style="list-style-type: none"> -기간 : '15. 3월 ~ 12월 -내용 : 2개반 23명 • 금정산성수호대 4대문지킴이 운영 <ul style="list-style-type: none"> -기간 : '15. 4월 ~ 10월 -내용 : 역사체험프로그램운영 • 금사청소년 예술페스티벌 <ul style="list-style-type: none"> -기간 : '15. 8월 -장소 : 예술지구-P • 꿈다락 토요일문화학교 예술감상교육 <ul style="list-style-type: none"> -기간 : 15.3.21. ~ 11.21. -내용 : 교육42회, 전시2회, 특강1회 	<ul style="list-style-type: none"> • 토요일스쿨 운영 <ul style="list-style-type: none"> -기간 : 연중 -내용 : 131개 프로그램, 16,354명 • 유소년 타악기 오케스트라 운영 <ul style="list-style-type: none"> -기간 : '15. 3월 ~ 11월 -실적 : 수업 52회, 정기연주회 1회 • 금정산성수호대 4대문지킴이 운영 <ul style="list-style-type: none"> -기간 : '15.4월 ~ 10월 -실적 : 4개 프로그램, 12회 240명 • 2015년 꿈다락 토요일문화학교 <ul style="list-style-type: none"> -기간 : 15.3.21. ~ 11.21. -실적 : 2개 프로그램 40회 650명, 전시 2회 320명, 특강 1회 270명 • 금사청소년 예술페스티벌 <ul style="list-style-type: none"> -기간 : '15.8.7. ~ 8.8. -참가 : 전시 18명, 공연 10개팀 34명 • 한글캘리그래피농담전 <ul style="list-style-type: none"> -기간 : 15. 9. 30. ~ 10. 04. -실적 : 125점 전시, 3,500여명 	100%
금정구 평생학습관 운영	<ul style="list-style-type: none"> • 평생학습 프로그램 운영 -지역특화 프로그램 운영 등 • 학습공간 발굴.운영 • 평생학습박람회 개최 	<ul style="list-style-type: none"> • 평생학습 프로그램 운영 <ul style="list-style-type: none"> -493개 프로그램 • 지역특화 프로그램 운영 <ul style="list-style-type: none"> -금정산이야기버스 외 2개 사업 	100%

사업명	추진계획	추진실적	달성도(%)
금정구 평생학습관 운영	<ul style="list-style-type: none"> -기간 : '15. 10월 -내용 : 체험, 학습, 공연, 전시 등 • 드림스타트사업 추진 -취약계층 아동에게 맞춤형 통합 서비스 제공으로 아동의 건강한 성장과 발달 도모 • 금정 여성아카데미 운영 • 문화강좌 -기간 : '15.1월 ~ 12월 • 주민자치회 프로그램 운영 	<ul style="list-style-type: none"> • 학습공간 발굴.운영 -51개소 110개 프로그램 • 평생학습박람회 개최 -기간 : '15. 10. 2 ~ 10. 3 -실적 : 57개 기관, 3,300여명 -내용 : 5개마당 14개 프로그램 • 행복학습센터 운영 -4개소, 16개 프로그램 • 금정산성 정보화마을 교육 운영 • 스마일 금정 배달강좌 운영 • 성인문해교육사업: 27기관, 5개프로그램 • 교육자원네트워크 사업 추진 -실적 : 4개 기관, 9개 강좌 • 드림스타트 지역자원 연계 프로그램 운영 - 건강·교육·복지 분야 등 63개 • 금정 여성아카데미 운영 - 실적 : 4회, 923명 참석 • 문화강좌(연중) -도서관 : 34개 프로그램 -문화회관 : 25과목 49강좌 • 주민자치회 공동체 형성 프로그램 운영 -구성 : 17개동 436명 -운영 : 160개 프로그램 	100%
지역대학 평생교육 지원·운영	<ul style="list-style-type: none"> • 지역대학 평생교육 지원 -대학 협력공모프로그램 신청 	<ul style="list-style-type: none"> • 지역대학 평생교육 공모 -2015년: 대동대학교외 2개대학, 12개 프로그램, 272명 • 교육부주관 시민인문강좌 지원 사업 공모 선정 -부산외대 "세계문화기행 시민 인문강좌" 12회, 1,800여명 • 2015. 인문주간 행사 개최 -기간 : '15.9.9 ~ 9.11. -실적 : 인문학특강, 인문콘서트 등 1,160명 참여 	100%
글로벌 문화예술 교육정책			
방과후 원어민 문화 예술영어학교 운영	<ul style="list-style-type: none"> • 각 학교별 공모 -선정 : 동상초 등 7개 학교 지원 	<ul style="list-style-type: none"> • 각 학교별 공모 -선정 : 동상초 등 7개 학교 지원 	100%

사업명		추진계획	추진실적	달성도(%)
	금정 문화예술 영어 체험활동	<ul style="list-style-type: none"> • 영어캠프 운영 -기간 : 여름, 겨울 방학기간 중 • 원어민 화상영어 -기간 : 연중 	<ul style="list-style-type: none"> • 어린이 영어캠프 운영 -기간 : 겨울 방학기간 중 -인원 : 360명 • 원어민 영어화상학습 -기간 : 연중 -인원 : 540명 • 영어독서 체험교실 • 언니오빠가 들려주는 영어동화 이야기 	100%
	다문화 이주여성 일자리 창출과 국제문화학습	<ul style="list-style-type: none"> • 결혼이민자 한국어교육 실시 -동주민센터 등 유관기관 • 이주여성 직업교육 및 취업지원활성화 -공공형 일자리사업 참여 지원 -평생학습관(서동)직업교육 실시 • 다문화 자료실 운영 • 다문화가족 자녀 지원 프로그램 운영 • 다문화가족 한국어교육 운영비 지원 - 결혼이민자,중도입국자녀의 한국어 학습을 통해 한국생활 적응과 의사소통 활성화 지원 • 다양한 문화체험기회 제공 • 다문화에 대한 사회적 이해 제고 	<ul style="list-style-type: none"> • 이주여성 직업교육 및 취업지원 -지역공동체사업 : 상·하반기 각3명 • 다문화 자료실 운영:금정도서관, 연중 -정기간행물, 다문화 도서구입 연중 • 다문화가족 자녀지원 프로그램 운영 (금정도서관) : 47회 • 다양한 관련 행사 개최 : 3회 • 다문화가족 한국어교육 운영비 지원 - 운영기관 : 금정도서관 - 운영예산 : 22,162천원 - 운영실적 : 41명/432시간 • 다문화여성을 위한 강좌 운영 (한국지수) :16회 • 다문화여성 참여행사 개최 :7회 • 다문화가족 지원 사업공유 간담회 개최 - 3회/각 13개기관 	100%

라. 재원조달 실적

특구사업 추진을 위한 2015년 계획예산은 4,011백만원(국비 1,000, 시비 777, 구비 1,622, 기타 612)이며, 확보예산은 8,749백만원(국비 2,362, 시비 4,112, 구비 1,523, 기타 752)으로 계획예산 대비 218%를 확보하였다.

《2015년 재원조달 실적》

(단위:백만원)

구분	특구계획 예산					확보예산				
	계	국비	시비	구비	기타(민자)	계	국비	시비	구비	기타(민자)
금정 문화예술교육특구	4,011	1,000	777	1,622	612	8,749	2,362	4,112	1,523	752

마. 2015년 추진성과

- 2014년 지역특구 운영성과 평가 ‘우수상’ 수상으로 지원받은 포상금(1억원)을 활용하여 국제청년문화박람회, 청년문화프로젝트, 청소년 인재육성·문화예술 특화교육, 평생학습박람회, 과학축제 페스티벌 등 문화 향유 및 교육의 소중한 기회를 지역주민에게 확대 제공
- 특구사업을 확대하고 내실을 기하고자 조직개편을 통해 세계시민교육팀과 도시재생추진단, 문화재단준비단, 드림스타트팀을 신설
- 세계시민교육팀은 ‘세계시민교육수도 글로벌 금정’ 실현을 위한 컨트롤 타워로서 글로벌 시대에 부응하는 선제적 행정관리시스템 구축으로 글로벌 교육도시로서의 위상과 역량을 강화. 특히 ‘유니세프 협력도시’라는 브랜드에 걸맞게 세계의 청년들을 모아 문화교류의 장을 열고 지속적인 연대를 가질 수 있도록 다양한 행사를 적극 유치
- 도시재생활성화를 통한 도시경쟁력 제고와 주민 삶의 질 향상을 위해 신설된 도시재생추진단의 서금사재정비사업은 문화관광형 미로시장 육성사업, 커뮤니티센터, 셋골문화예술촌, 운산벚꽃축제 등 문화적 요소와 결합하여 공간적 도시재생을 뛰어넘어 마을공동체 활성화로 일자리 창출과 주민 수익 제고에도 기여
- 높아진 소득수준과 함께 문화수준이 높아지면서, 보다 전문적이고 창의적인 문화정책을 추진하고자 문화재단 설립을 추진하였고, 문화적 전통자원과 미래가치가 공존할 수 있는 문화혁신 DNA 개발로 급변하는 문화환경에 선제적으로 대응

마. 2016년 추진계획

지역특구 특화사업의 차질 없는 운영과 지역특성을 활용한 연계사업의 적극적인 발굴 및 사업 추진으로, 문화와 예술이 어우러진 풍요로운 삶터와 글로벌 교육도시 허브를 조성하고, 지역균형발전과 지역경제 활성화를 도모하여 선진 문화예술교육도시 금정을 실현해 나갈 계획이다.

- 문화예술교육특구 운영의 내실화 도모
 - 21개 특화사업 및 연계사업 운영, 성과 관리(연2회), 자문위원회 운영

- 지역 문화예술교육 인프라 강화
 - 요산 김정한 선생 문학로, 범어사 선문화센터, 금정문화원, 전용 평생 학습관, 생태학습공간(남산형제생태놀이터, 은빛어린이공원) 건립
- 지역문화 정체성 확립 및 문화를 통한 지역가치 창출
 - 주제 부합되고 차별화된 콘텐츠 개발로 금정산성역사문화축제 브랜드화
- 문화예술 육성 지원을 통한 나눔문화 확산으로 문화복지 실현
 - 서동예술창작공간 운영으로 문화격차 해소, 문화예술단체 지원으로 문화의 다양성 확보
- 젊은 열정이 살아있는 대학로 문화 조성
 - 예술공연지원센터 운영으로 청년문화단체 네트워크 정착, 다양한 거리 문화 콘텐츠 발굴로 대학로 문화 활성화
- 내실있는 평생학습으로 지속 발전하는 행복교육도시 구축
 - 학습공동체 활성화로 협력 학습체계 구축, 지역특화프로그램 강화
- 맞춤형 교육지원으로 경쟁력 있는 교육환경 조성
 - 진로캠프, 논술, 과학축제, 영어캠프 및 공교육 강화 프로그램 운영
 - 희망교육 멘토링(서금사 멘토링, 배나사) 추진, 자유학기제 지원
- 차세대 글로벌 리더 양성 및 국제협력 네트워크 구축
 - 국제워크캠프, 자원봉사호스트, 청소년 교류캠프, 리더십 워크숍 운영
 - 유니세프 연계사업, 국제NGO 단체교류, 국제기구 협력구축

2. 교육지원

2012년 3월, 주5일 수업제 전면 실시로 다양한 여가활동의 필요성과 함께 우리구의 인적·물적 자원을 활용한 지역사회 토요스쿨 운영으로 아동·청소년들에게 다양한 문화·예술·창작 활동을 체험하게 하며 자신의 적성에 맞는 진로·진학을 위한 고품질의 다양한 프로그램을 제공함으로써 창의적이고 감성적인 지역 인재육성에 기여하고, 학교 교육환경 개선을 위한 교육경비 보조금 지급과 교육청과 연계한 교육 불균형 해소를 위한 공교육 만족 프로젝트 추진 등을 통해 공교육 활성화를 위한 다양한 교육지원 사업을 추진하고 있다.

가. 2015년도 업무추진 성과

1) 미래지향의 교육혁신을 통한 창의인재 교육 강화

- 고교 인재육성 프로그램 운영
 - 2016학년도 대입 금정구 논술특강 운영 : 관내 일반고 3학년, 80명, 18강좌
 - 청소년 진로·인성캠프 운영 : 고등학생 및 학부모 760명, 2회
 - 입시설명회 개최 : 대입설명회 1회, 400명
- 나눔 교육실천 프로그램 운영
 - 겨울방학 어린이 영어캠프 운영 : 다문화, 다자녀 아동 60명
 - 서·금사지구 공교육만족프로젝트 운영 : 대학생 멘토링 운영
 - 배나사 금정교육장 운영 지원 : 저소득 중학생 자녀 15명, 대학생 멘토 25명

2) 학생과 학부모가 행복한 교육환경 조성

- 지역사회 토요일스쿨 운영
 - 금정 토요일스쿨 운영 : 1월~11월, 어린이·청소년 대상 프로그램 운영
 - 지역사회 토요일스쿨 운영 : 3월~11월, K-Pop 댄스교실, 현곡 예술동아리 등
- 2015. 토요일스쿨 페스티벌 개최
 - 기 간 : 2015. 10. 3. 09:00~17:00
 - 참 여 : 청소년 학부모 등 1,500여명
 - 내 용 : 토요일스쿨 및 과학교실 체험 부스 12개 및 공연 3팀
- 밝은 미래와 더 높은 꿈을 향한 교육
 - 드림디자인 프로젝트 꿈드림 운영 : 4개 직업체험, 60명
 - 금정도서관 드림 톡톡 프로그램 운영 지원 : 4회, 137명
 - 원어민 화상 학습 지원 : 6기, 460명

3) 2015. 금정구 교육경비보조금 지원

- 친환경 학교급식비 지원 : 관내 초·중·고 48개교, 150백만원 지원
- 방과 후 원어민 영어학교 운영 지원 : 7개교, 42백만원
- 학교 교육(시설개선) 지원 : 14개교, 100백만원
- 부산과학고 운영비 지원 : 교육 정보화 기기 구입 및 운영비 50백만원

나. 2016년도 업무추진 계획

1) 다양한 프로그램 운영으로 창의인재 육성

- 고교 인재육성 프로그램 운영
 - 2017학년 대입 금정구 논술 특강 운영 : 관내 고등학생 80명, 18강좌
 - 청소년 진로·인성캠프 운영 : 관내 고등학교 2개교, 500명
 - 대학 입시 설명회, 학과중심 입학 설명회 개최 : 2회, 700명
- 글로벌 인재양성 프로그램 운영
 - 어린이 방학 영어캠프 운영 : 2회, 관내 초등학교 120여명
 - 원어민 화상학습 센터 운영 : 연중
 - 방과 후 원어민 영어학교 운영 : 초, 중학교 8개교
- 자기주도 학습 멘토링 운영
 - 서,금사지구 공교육 멘토링 운영 : 서,금사지구 8개 학교 멘토 지도
 - 배나사 금정 교육장 운영 : 중학교 2개반 20명, 머드레 행복센터

2) 건강한 교육환경 조성을 위한 지역협력 강화

- 교육지원 프로그램 운영
 - 금정 토요일스쿨 운영 : 1월~11월, 어린이·청소년 대상 프로그램 운영
 - 방학 중 토요일스쿨 운영 : 여름, 겨울방학 중 운영
 - 과학축제 및 토요일스쿨 페스티벌 운영 : 10월중 12여개 부스 운영, 700여명 참여
 - 학교 생태·문화해설사 지원 : 봄(4~6월), 가을(9~11월) 초·중학교 지원
 - 청소년 문화스쿨 운영 : 범어사 템플 스테이 등 8회 230여명
- 청소년들의 밝은 미래를 위한 자유학기제 적극 지원
 - 교육청과 자유학기제·진로체험지원단 구성 협력체계 구축
 - 진로체험 중심 토요일스쿨 운영 : 연합동아리 폭풍성장 등 6개 프로그램
 - 다양한 진로 체험처 정보 제공

3) 2016. 금정구 교육경비보조금 지원

- 친환경 학교급식비 지원 : 관내 초·중·고 48개교
- 방과 후 원어민 영어학교 운영 지원
- 학교 교육(시설개선)지원
- 부곡중학교 다목적 강당 건립비 지원

제3절 세계시민교육

대한민국 세계시민교육의 수도를 표방하는 금정구는 우수한 교육환경을 갖춘 문화와 예술이 살아 숨 쉬는 곳이며 유니세프 협력도시 협약과 아울러 세계 최초로 유니세프 마을을 선포하고, 유니세프 아동친화도시, 국제안전도시 인증을 추진하고 있다.

지방자치단체 중에서는 유일하게 금정 문화예술교육특구로 지정을 받았으며, 국가 평생학습도시, 여성친화도시로 지정되어 그 입지를 다져나가고 있다.

세계시민교육의 발전을 위해 글로벌 창의인재를 육성하고, 국제기구 및 국제 NGO 단체와의 협력사업을 통하여 내실을 다지는 한편, 전 세계 공동 과제인 MDGs(새천년개발목표 : Millennium Development Goals), SDGs(유엔 지속가능개발목표 : Sustainable Development Goals), EFA(모두를 위한 교육 : Education For All), POST-2015에 적극적으로 참여하여 세계시민교육 선도기관으로서 기반을 구축해 나가며 더 나은 미래를 위해 세계시민교육의 필요성을 인지하고 세계시민교육의 수도이자 중심도시로서 지속적으로 성장하기 위해 노력하고 있다.

1. 세계시민교육수도 글로벌 금정 추진 전담부서 설치

- 설치일자 : 2015. 1. 1.
- 명 칭 : 세계시민교육팀
- 인 력 : 4명(담당 1, 직원 3)
- 설치배경 : 금정구의 미래 아젠다인 ‘세계시민교육수도 글로벌 금정’을 구현하기 위해 연구, 기획, 실행하는 컨트롤 타워 기능 수행
- 주요업무
 - 글로벌 시민의식 역량 강화 : 글로벌금정 추진협의회 운영, 직원구민 역량 강화 교육
 - 글로벌 청소년 창의인재 육성 : 청소년리더십워크숍, 국제워크캠프 등 개최
 - 국제협력사업 활성화 : 유니세프 및 유네스코아태교육원 등 국제기구와의 연계사업 추진

2. 2015년도 추진실적

가. 글로벌 시민의식 역량강화

구민 및 공직자 사고의 역동적 전환을 통한 금정구의 긍정적 변화를 촉진하고자 다양한 활동을 추진하였다. 교육·문화·국제 전문가 15인으로 구성된 ‘세계시민교육수도 글로벌 금정 추진협의회’를 구성하여 글로벌 금정의 발전방안 모색에 주력하는 한편, ‘세계시민교육 직원 아카데미 및 명사 특강’을 통하여 구민 및 직원들에게 세계화 시대에 능동적으로 참여할 수 있도록 역량 강화의 기회를 제공하였다.

또한, 지방자치단체로는 유일하게 유네스코 주관 ‘2015 세계교육포럼’에 참가하여 글로벌 금정의 추진 성과와 향후 비전을 전 세계와 공유하는 시간을 가졌다.

- 세계시민교육수도 글로벌 금정 추진협의회 구성 및 운영
 - 구성 : 위원 15명(2015.10.1.), 운영1회(2015.10.21.)
- 글로벌 시민교육 MOU 체결 : 유네스코아시아태평양국제이해교육원(2015.2.21.)
- 직원역량 강화교육 : 3회, 명사특강(유엔협회세계연맹 총장, 아태교육원장, 국제학 전문가)
- 2015 세계교육포럼 참가 : 세계시민교육수도 글로벌 금정 전시부스 운영 및 우수추진사례 홍보
- 2015 세계시민교육 직원 아카데미 : 1회, 직원 39명, 유네스코아태교육원 협력 개최

나. 글로벌 청소년 창의인재 육성

관내 청소년에 세계시민역량 강화 기회를 제공하고, 차세대 글로벌 리더를 양성하는데 주력하였다. 한·미, 한·영 교류캠프는 청소년들의 다문화 포용력과 글로벌 가치관을 함양하고, 국제워크캠프 및 장기자원봉사자 운영은 청년들이 주민들 곁에서 소통하며 세계시민교육의 핵심 관점에 대한 이해를 공유하고 실천하는 기회가 되었으며, 글로벌시민교육 청소년 리더십 워크숍은 세계시민교육의 미래를 함께 구상하는 전 세계청년들의 소통의 장이 되었다.

- 국제 청소년 교류캠프 : 2회(2015.1월,8월)
 - 대상 : 한미 청소년 30명(미국 15, 금정구 15), 한·영 여고생 27명(영국 9, 금정구 18)
 - 내용 : 청소년 교류, 금정구 문화탐방 및 양국 문화체험 활동 등
- 글로벌시민교육 청소년 리더십 워크숍 : 1회(2015.3월)
 - 대 상 : 전세계 약 34개국 청소년 리더 45여명
 - 내 용 : 기초강연, 분과활동, 워크숍, 지역문화탐방 등

- 2015 국제워크캠프 : 1회(2015.7월)
 - 대 상 : 6개국 대학생 12명
 - 내 용 : 지역 환경정비, 공공미술 프로젝트, 소외아동 교육봉사 등
- 2015 한국장기자원봉사 호스트 : 2회(2015.3~6월,9~12월▷각 3개월간 운영)
 - 대 상 : 자원봉사자 대학생 6명(외국 4, 한국2)
 - 내 용 : 원어민 교육, 지역 환경개선, 세계시민교육수도 글로벌 금정 캠페인 등

다. 국제협력사업 활성화

국제기구와의 긴밀한 협력체계 확립을 통하여 세계시민교육 현황을 공유하고 인재개발분야 협력체계를 강화하였으며 특히, 유니세프 협력도시 3주년을 맞아 국내외 빈곤아동에 대한 관심 제고를 위한 사회공헌 활동을 개최하였다.

파크랜드, 스포윌 등 관내 여러 기관의 협조를 통한 유니세프 스마일 걷기대회 개최, 세계시민교육 ‘아우아우’ 운영 및 네팔지진 구호금 전달을 통해 많은 주민들이 나눔과 배려를 함께 실천하고 있다.

- 유니세프와 함께하는 스마일나눔 걷기 대회 : 1회, 기부금 2천만원 조성
- 세계시민교육 ‘아우아우’ 운영 : 2회, 523명(동상초 100명, 어린이집 아동 423명)
 - 내용 : 아동권리 주제에 대한 지구촌 어린이 현황 및 권리존중 방안 교육 등
- 유네스코아태교육원 국제이해교육 사진교실 참가 : 1회, 한·러 청소년 25명(금정구 2명)
 - 내용 : 기초 사진촬영기법 학습 및 사진촬영, 한·러 문화교류를 통한 글로벌 역량 강화

3. 2016년도 추진계획

지난해의 추진성과를 바탕으로 금정구가 세계시민교육수도로 도약할 수 있도록 2016년도는 글로벌 시민교육사업을 확대·강화 추진할 계획이다.

우선, 세계시민의식 함양 강화 교육을 통해 지구촌에서 일어나는 사건과 문제들을 비판적으로 분석하고 문제 해결에 책임감 있게 참여할 수 있는 글로벌 시민을 양성하고, 관내 청소년들이 차세대 글로벌 리더로 성장할 수 있도록 국제사회에 대한 이해와 안목을 넓히고 재능을 나누는 기회를 제공한다.

또한, 국제기구 및 국제NGO와의 상호협력 네트워크 구축 및 강화를 통해 세계 시민교육 허브로서의 금정구의 국제적 위상을 제고하는 한편, 거주외국인, 시민 사회, 지역대학 등의 적극적인 참여를 바탕으로 한 다양한 협력사업 유치로 ‘조화로운 공존’으로 함께 더불어 사는 삶을 누릴 수 있는 지역사회통합에 기여할 계획이다.

가. 세계시민의식 함양 강화

- 세계시민교육수도 글로벌 금정 추진협의회 운영 : 연2회(분기별)
- 세계시민교육 홍보관 운영 : 2016.1월~계속, 금정구 세계시민교육 우수사례 등 전시
- 세계시민교육 MOU 체결 : (사)더나은세상, 청소년 글로벌 역량 강화 협력
- 세계시민 특강 : 2회, 직원 및 구민 대상 명사 특강(국제기구·국제NGO 대표, 국제학전문교수 등)
- 글로벌 금정 서포터즈 운영 : 부산시 대학생 25명, 국제행사 지원 및 글로벌 금정 홍보
- 청소년 세계시민학교 운영 : 2회, 관내 청소년 60여명, 세계시민교육 강의 및 그룹활동 등

나. 차세대 글로벌 리더 양성

- 한국장기자원봉사 호스트 : 2회(각 3개월 간), 국내·외 대학생 6명(외국 4, 한국2)
- 세계시민교육 청년 리더십 워크숍 : 2016.7월, 45개국 54명, 워크숍·분과활동 등
- 국제워크캠프 : 2016.7월, 10개국 15명, 환경개선 및 교육봉사활동 등
- 국제 청소년 교류캠프 : 2016.7월, 한·영 여고생 26명(금정구 13), 청소년교류·문화탐방 등
- 한·중 청소년 교육교류 : 2016.7월, 한·중 초등학교 학생 각 20명
- 아태교육원 국제이해교육 사진교실 참가 : 2016.10월, 관내 청소년 2명, 사진촬영기법학습 및 문화교류

다. 국제협력 네트워크 구축

- 유니세프거리 및 상상놀이터 조성 : 관내 낙후 지역 대상, 유니세프거리 조성을 통한 도시재생
- 유니세프 금정구 후원회 운영 지원 : 사회공헌 사업 및 기부금 조성 등
- 세계시민교육 ‘아우아우’ 운영 : 2회(상·하반기), 관내 초등학교 학생 200여명, 아동권리교육 등
- 유니세프와 함께하는 스마일나눔 걷기 대회 : 2016.9월, 구민 1,700명

라. 거주외국인 참여와 대학 협력사업을 통한 지역사회통합

- 유니세프와 다문화어린이가 함께하는 발표회 : 2016.3월, 다문화어린이 등 150명, 공연 및 예능발표
- 글로벌 가족축제, 지구촌 나눔 한마당 : 2016.9월, 구민·관내 대학생 등 500여명, 공연 및 부스운영 등

제 4절 정보화 추진 및 관리

국민 행복을 위한 『디지털 창조한국』 실현의 국가정보화 비전에 맞추어 금정구는 『구민과 함께 누리는 ICT기반의 행복서비스 구현』을 목표로 구민과 함께 누리는 맞춤형 생활정보 서비스, 공유·협업의 스마트 ICT 업무기반 강화 등 4가지 추진전략을 세워 생활정보화, 행정정보화, 정보보호, 정보인프라 4개 분야 20개 과제를 추진하여 구민 삶의 질 향상과 행정능률 제고를 위하여 노력하였다.

공유·개방·소통의 사용자 중심으로 홈페이지를 전면 개편하여, 부산시 최초의 반응형 웹기술 구현과 웹접근성 마크 획득 등 최신의 웹 트렌드에 맞는 홈페이지를 구축하였고, 공공데이터 개방을 체계적으로 추진할 수 있는 기반을 마련하였다.

개인정보 유출이나 해킹과 같은 보안사고 없는 안전한 정보서비스를 위해 정기적으로 보안(개인정보) 교육 실시 및 사이버 침해대응 모의훈련 실시 등의 보안 강화 사업을 추진하였다.

또한, 금정산성 정보화마을에서는 주민과의 화합을 통해 정보센터를 금성동 1통 마을회관으로 이전 조성하였고, 구민의 정보화 격차 해소를 위해 구민 정보화 교육을 19개 과정 839명 실시하였고, 정보취약계층에 사랑의 그린 PC 76대 보급, 장애인에게 정보통신 보조기기 22대 보급 등 지역 정보화 발전을 위해 노력하고 있다.

1. 정보화 연혁

연 월		주 요 내 용
1990	10	· 총무국 총무과 통신전산계 설치 (신설)
1991	1	· 주민등록 거주지(동) 단위 전국 온라인 서비스 실시 · 부동산관리업무 전국 온라인 서비스 실시
1992	3	· 부동산 관리업무에서 제증명발급 등 대민 서비스 실시 · 자동차 관리업무에서 온라인 차적 조회 실시 · 직원 워드프로세서 경진대회 개최
1993	5	· 주민등록 등·초본 발급 거주지와 무관하게 전국 대민 서비스 실시 · 각 간부실 ↔ 실·과간의 근거리 통신망 구축 · 실·과장급 간부공무원과 관내 불우청소년을 대상으로 전산교육실시
1994	7	· 구 자체 전산교육장 설치 운영
	7	· 주민등록 등·초본 전국 온라인 서비스 실시

연월	주요내용
1995	9 · 전산실(52.89㎡) 설치
	12 · 주전산기(TICOM) 및 주변장치 설치
1996	1 · 구 ↔ 동 ↔ 사업소간 구정종합정보망(LAN) 구축
	11 · 총무국 총무과 전산계 설치 (조직개편)
1997	10 · 전산실 확장 및 전산교육장 설치
1998	10 · 부산광역시 금정구 지역정보화 촉진 조례 제정
	12 · 재정정보민원정보시스템 구축(예산회계, 지방세, 인허가, 세외수입)
1999	12 · 금정구청 인터넷 홈페이지 서비스 실시
2000	3 · 부산광역시 금정구 인터넷민원서비스 운영규정 제정
	9 · 지방행정 정보망 고도화 ATM 설치(행자부-시-구)
	10 · 시군구 행정종합정보화 1단계사업 운영
2001	2 · 부산광역시 금정구 지역정보화 촉진 조례 및 시행규칙 개정
	11 · 제1회 직원정보화 능력평가 시행
2002	1 · 무인민원발급기(KIOSK) 도입 운영
	8 · 전자문서시스템 구축 운영
2003	2 · 금정구 전자민원창구 개통
	6 · 금정산성 정보화시범마을(2차) 조성
	9 · 시군구행정종합정보화 2단계사업 완료 · 주민등록 시군구행정시스템 이관(동→구)
	11 · 서금사정보화센터 개소
2004	1 · 총무국 민원정보화과 정보화담당 설치 (조직개편)
	2 · 자료관시스템 구축
	7 · 문화회관, 도서관 인터넷 환경개선(512Kbps → 2,048Kbps)
2005	5 · 금성동 금정산성 정보화마을 전자상거래(산성누룩) 개시
2006	1 · 총무국 기획예산실 정보화담당 설치 (조직개편)
	9 · 시군구정보화 공통기반시스템 구축, 재정정보시스템(e-호조) 도입

연월	주요내용
2007	1 · 총무국 민원봉사과 정보화담당 설치 (조직개편) · 인사행정정보시스템(인사랑), 지방세정보시스템 구축·운영
	7 · 사이버당직실 구축 운영
	9 · 행정정보망 고속화: 동↔구청(512K→100M), 부산광역시↔구청(34M→100M) · 건축행정시스템(세움터) 구축·운영
	10 · 서울행정시스템 개발보급(환경, 위생, 민방위, 복지 등 10개)
	12 · 주민서비스통합정보시스템 구축·운영
2008	1 · 부산은행 금사공단지점 무인민원발급기 설치·운영
2009	2~3 · 부산대 도시철도역 및 새마을금고 서3동지점 무인민원발급기 설치·운영
	3 · 행정정보망 고도화 구축사업(1단계) 추진
	10 · 구(區) 홈페이지 통합 구축
2010	1 · 「서금사 정보화센터」를 「서3동 정보화교육장」으로 이관
	2 · 행정정보망 고도화 구축사업(2단계) 추진
	10 · 전자문서시스템, 시군구행정정보시스템 노후 주전산기 교체
2011	3 · 무인민원발급기 노후장비 교체(구청구민홀)
	7 · 총무국 재무과 전산정보담당 설치 (조직개편)
	12 · 민·관 양방향 소통을 위한 SNS 개설 운영(트위터, 블로거)
2012	2 · 무인민원발급기 노후장비 교체(롯데마트 금정점)
	5 · 보안USB관리시스템 구축
	7 · 모바일 홈페이지 구축
	10 · 2013년~2017년(5개년) 정보화기본계획 수립 · 시군구 재해복구 체계 마련
	12 · 시↔구↔동 주민센터 암호화체계 구축

연월	주요내용
2013	1 · 총무국 평생교육지원과 전산정보담당 설치(조직개편)
	2 · 무인민원발급기 노후장비 교체(E마트 금정점)
	4 · 개인정보보호를 위한 정보시스템 접근제어 솔루션 도입
	8 · 행정업무의 효율적 운영을 위한 온-나라 업무관리시스템 구축 · 전산실 무정전전원장치(UPS) 교체
	12 · 보안취약점 해소를 위한 웹방화벽 시스템 확충
2014	3 · 윈도우 XP 기술 지원 종료에 따른 일괄 업그레이드 추진
	4 · 홈페이지 서버 교체
	6 · 네트워크 접근제어시스템 도입
	10 · 온-나라 개인정보 필터링솔루션 구입
	12 · 새울 공통기반 노후장비 교체 및 정보보안 강화사업 추진
2015	3 · 소통·협업의 의사소통시스템 활용체계 구축
	10 · 2015년 공무원 정보지식인 대회 최우수상 수상
	11 · 부산시 최초 반응형 홈페이지 개편
	12 · 정보화마을 정보센터 이전(금성동 1통마을회관, '16. 1월 개소)

2. 주요 정보화 자원 현황

가. 정보화시설 현황

시설명	위치(인원)	면적	주요시설	주요장비
전산실	금정구청	187.7㎡	전산실, 운영실	주전산기, 통신장비, 향온향습기, UPS
전산교육장	금정구청(24명)	61.8㎡	교육장	컴퓨터(25),프로젝터(1)
정보화마을 정보센터	금성동 1통 마을회관(6명)	42㎡	운영센터	컴퓨터(8),프로젝터(1)

나. 무인민원발급기 현황

장 소	도입년도	수 량	운영시간
구 청 구 민 홀	2011. 3	1	00:00 ~ 24:00
부 산 대 도 시 철 도 역	2015. 2	1	05:00 ~ 24:00
롯데마트 금정점	2012. 2	1	10:00 ~ 24:00
E마트 금정점	2013. 3	1	09:00 ~ 24:00
부산은행 서3동지점	2008. 1	1	07:00 ~ 24:00
서동예술창작공간	2009. 3	1	10:00 ~ 18:00
NC백화점 부산대점	2015. 2	1	10:30 ~ 22:00
새마을금고 금사동지점	2015. 2	1	09:00 ~ 16:00

3. 2015년도 추진실적

가. 행정업무 정보시스템 운영 및 업무지원

- 온-나라 업무관리시스템 운영 : 전자결재, 행정정보시스템 연계, 문서유통 처리
- 공통기반시스템 운영 : 인사·재정·세정 등 8개 업무 운영 지원
- 「서울행정포털」 확대 운영 : 12개 행정업무 단일로그인, 업무지원·게시판 30종
- 서울 및 행정정보시스템 운영 : 주민등록 등 대민서비스 및 내부행정 업무 지원
- 시군구 재해복구시스템 운영 : 사이버테러 대비 모의장애 훈련 실시
- 정보보안시스템 운영 : 유해트래픽 사전 차단 등 정보보안 관리체계 확립

나. 금정산성 정보화마을 운영

- 위 치 : 금성동 1통 마을회관(42㎡)
- 프로그램관리자 지원 : 1명 ▷ 센터관리, 교육실시, 홈페이지 관리
- 정보화 교육 실시 : 29회 202명, 운영위원회 개최 : 25회
- 온라인 전자상거래 상품 판매 : 흑염소진액 4종, 녹황오리고기 6종
- 교류협력사업 추진 : 자매결연 4회, 직거래장터 운영 2회

다. 정보화 격차해소를 위한 구민 정보화 교육

- 구민 정보화교육 실시 : 8개소 4,033명

구 분	합계	구청	문화회관	도서관	동 주민센터 (5개소)
인 원	4,033	1,036	61	427	2,509

- 정보화 자격취득과정 개설 및 운영 : 6회 82명
- 직원 정보화 교육 실시 : 6회 110명

라. 사랑의 PC 나누기 사업 추진

- 추진시기 : 2015. 2월~2015. 12월
- 보급대수 : PC 76대(개인 71대, 단체 5대)
- 보급내용 : 불용 노후 PC를 수리하여 개별 보급
· 부산광역시 및 한국정보문화진흥원과 연계 추진

마. 정보통신보조기기 보급사업 추진

- 추진시기 : 2015. 5월~2015. 12월
- 보급대수 : 22대(접수 34건)
- 보급대상
 - 등록장애인(장애인복지법 제32조)
 - 상이등급 판정 국가유공자(국가유공자 등 예우 및 지원에 관한 법률 제6조)
- 보급내용 : 장애인의 정보접근성 제고 및 삶의 질 향상 지원
 - 제품가격의 80% 지원(기초수급자, 차상위계층 90% 지원)
 - 부산광역시 및 한국정보문화진흥원과 연계 추진

바. 전산장비 구입 등 사무자동화 환경 개선

- 노후 PC 교체 (50대): 도입 5년 이상 경과한 노후 PC
- 사무용 S/W 보급 (1,555분) : 한글 548분, 백신 1,007분
- 통합정보자원관리시스템 교체 : 관제 ▷ 서버 11대, 무인발급기 8대 등

4. 2016년도 추진계획

행정정보의 고도화를 통해 주민에게 편리하고 신속한 행정정보를 제공함과 동시에 주민의 정책 참여 기회를 확대하여 『구민과 함께하는 스마트 ICT 정보 서비스 구현』을 목표로, 증강현실 구정홍보, 영상회의를 통한 업무소통 강화,

공공데이터 개방 확대 추진 등 행정업무 효율성 및 개방을 강화하고, 구민들의 다양한 평생학습에 대한 욕구 충족을 강화하여 지역주민의 화합 도모 및 정보격차 해소와 지역 균형 발전을 도모하고자 한다.

가. 구민과 함께 누리는 맞춤형 생활정보서비스

- 차세대 ICT 핵심인재 양성 : 스크래치과정(초등), 국제자격증반(구민) 운영
- 장인 중심의 정보화마을 문화체험 추진 : 장인, 전문인을 중심으로 문화 체험 추진
- 정부 3.0 공공데이터 개방 추진 : 재난재해, 복지시설, 의료정보 등 64종
- 수혜자 중심의 맞춤형 구민 정보화교육 실시 : 초급반 등 23개과정(972명)
- 구 대표 홈페이지 고도화 추진 : 홈페이지 정비의 날, 축제 리뉴얼, 콘텐츠 보강 등
- 무인민원발급기 운영 : 마트, 은행 등 8대 운영, 주민등록등본 등 57종 발급

나. 공유·협업·창출의 맞춤형 정보서비스 제공

- 증강현실 구정 홍보 추진 : 구마크 등에 ICT기술 접목한 구정홍보 동영상 구현
- 통합 온-나라 이음 구축 : 온-나라, 지식, 나라e음을 통합하여 기관간 협업체계 구축
- 친절도 향상을 위한 마스터코칭시스템 구축 : 전화친절도 모니터링 분석
- 공통기반, 재해복구시스템 운영 : 8종의 시스템 운영 및 장애대응 모의훈련 실시
- 정부3.0 영상회의 활성화 추진 : 나라e음 활용, 부서별 영상장비 보급

다. 안전하고 신뢰받는 스마트 정보보안 강화

- 개인정보 영향평가 추진 : 7종의 시스템내 개인정보 영향평가 실시
- 사이버테러 대비 정보보호체계 운영 : 데이터 및 장비 보호 전산보안 예방활동
- 개인정보보호 체계 강화 : 홈페이지 개인정보 노출방지 등 5종 시스템 운영
- 주민등록번호 수집 최소화를 위한 자치법규 등 정비 : 민원서식 등 각종 양식 정비

라. 첨단 ICT 기반 정보 인프라 구축

- 네트워크 장비 구입 : 노후 및 부족한 네트워크 장비 교체(5대)
- 전산장비(PC, 모니터) 보급 : 노후된 직원용 PC 장비 교체(95대, 160대)
- 업무용 소프트웨어 보급 : 백신 SW(PC용 1,000본, 서버용 7본)
- 공무원 정보화역량 강화 및 지식인 대회 개최 : 정보지식인 대회(3과목 평가)