

# 제2부 구청현황

2022  
구청구 구정백서



Prologue 금정을 빛낸 10대 뉴스

1 코로나 대응 1년의 기록

2 부서별 주요실적 및 현황

기획감사실 / 행정지원국 / 문화복지국 / 경제환경국  
안전도시국 / 금정구보건소 / 금정도서관 / 금정문화회관

3 동별 특색사업

동 행정복지센터

4 구의회 현황

구성현황, 회의운영 및 의안처리 현황, 주요실적

# 금정을 빛낸 10대 뉴스



01

## 부산 최초 신중년 배움터, 신중년 더채움 학습관

- 추진방향 50+세대에 대한 은퇴 전후 삶의 재정비 기회 제공
- 개관일 2021년 8월
- 위치 금정세대공감센터 2,3층 (옛, 장전3동사)
- 운영내용
  - 생애주기별 7개 분야 강좌 운영
  - 개관기념 어서오심+쇼, 금정50+ 인생채움학교 등



02

## 신속·안전·편리한 코로나19 백신접종 추진

- 부산시 3번째 백신접종센터 개소 및 운영 : 2021.4.1~10.29.
- 코로나19 선제적 대응 및 확산 예방
  - 선별진료소 운영(검사 203,082건), 자가격리자 검사(18,266명), 방역소독(155회), 금정안심콜 운영(4,000회선)
- 긴급생활 지원비 지급(32.8억원), 자가격리자 비상식량세트 지원(8,631개), 정부 한시생계지원금 지급(13.8억원)
- 희망 일자리사업 추진 : 389명(33개 사업)



03

## 전국 최초 터널 위 도서관, 금샘도서관 개관

- 윤산터널 상부 유휴부지 활용 공공도서관 건립
- 사업기간 2017년~2021년
- 사업규모 지하1층 ~ 지상3층
- 시설구성 도서관(지상1~3층), 주차장 100면
- 소장자료 5만여권



04

## 공립 어린이집 확충

- (2018년) 국공립 5개소 → (2021년 11월) 국공립 11개소
  - 2021년 12월 : 2개소 추가 확충 예정
- 1993년 이후 2018년까지 공립어린이집 개원 전무, 25년 만에 공립어린이집 추가 지원
- 보육의 공공성 강화를 위한 공립어린이집 확충



05

## 작은도서관 확충과 지역공동체 거점기능 강화

- 2021년 공립작은도서관 확충 : 5개관
  - 금정도래오래, 금정아이꿈자람, 금정 구서역, 스포원, 금정북뱅크
- 지역공동체 거점기능 강화
  - 전국최초 '시니어북달리버리', 독서동아리 '책갈이가치' 운영 등
- 복합문화공간 기능 강화
  - 전국최초 '독서돌봄교실' 확대 운영, '시민인문아카데미' 개최 등



06

## 공영주차장 건설

- 오륜동 주차장 건설(12.3억원) : 2021.4월 준공
  - 위치 : 오륜동 672-12번지 일원
  - 규모 : 주차장 47면
- 금샘 공영주차장 건설 (36억원) : 2021.11월 준공
  - 위치 : 부곡동 200-103번지 일원
  - 규모 : 주차장 75면



07

## 천년의 이야기를 품은 황산도 옛길 조성

- 사업기간 2020.8~2021.9.
- 사업위치 돛히철도 남산역 ~ 상현마을 입구
- 사업비 7.5억원
- 사업내용
  - 테마거리 '금정장원길' 조성 : L=1.2km
  - 홍보 및 교육관 '금정쉼터' 조성

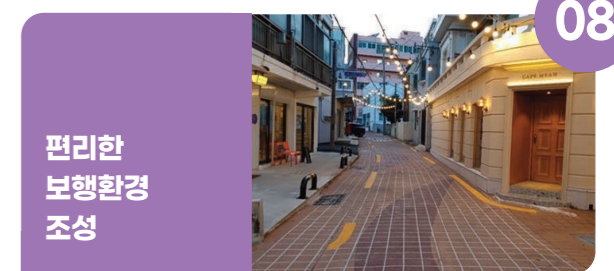

08

## 편리한 보행환경 조성

- 부산대 젊음의 거리 보행환경 개선 : A=9,007㎡
- 범리단길 조성사업 조형물 설치 등 : L=2.3km
- 상마마을 누리길 조성 : L=500m
- 장전 현대2차아파트 일원 보도정비 : L=305m
- 두구교 보행데크 설치 : L=269m
- 서동도서관~윤선로 일원 보도 설치 : L=230m



09

## 일자리 분야 전국단위 역대 최고 성과

- 2021년 전국 지방자치단체 일자리 대상(공시제 부문) 우수상 수상
  - 인센티브 사업비 70백만원 확보
- 일자리 공모사업 선정으로 국·시비 확보 : 총 7개 사업, 8억원
  - 지역산업맞춤형 일자리창출 지원사업 (95백만원)
  - 신중년 경력형 일자리사업 (123.4백만원)
  - 주민참여형 지역특화 일자리사업 (142.2백만원) 등



10

## 친환경 녹색도시 조성

- 윤산터널 상부 생활공원 '금샘뜨락' 조성 (1,515㎡)
- 금샘도서관 조경 조성 (2,050㎡)
- 스마트가든(수직정원) 설치 (27개소)
- 가로녹지 보식 (식물원로 640주)
- 팝업 가드닝 이동식플랜터 설치 (30개)
- 초화 메리골드 등 12종 80,910본 식재 및 분양

Part 1

---

# 금정구 코로나19 대응 일지



2022 금정구 구정백서

# 이 개요

## 금정구 코로나19 대응 일지

### 1. 코로나19 개요

#### 1) 병원체

Severe Acute Respiratory Syndrome–Coronavirus–2(SARS–CoV–2)  
Coronaviridae family, Betacoronavirus genus Sarbecovirus subgenus에 속함

#### 2) 형태

형태는 코로나 바이러스의 명명과 같이 전자현미경 관찰시 구형  
- 외부 spike 단백질이 특징적인 크라운형태

#### 3) 잠복기

1~14일(평균 5~7일)

#### 4) 증상

- 임상 증상은 무증상, 경증, 중등증, 중증까지 다양  
- 주요 증상으로는 발열(37.5℃ 이상), 기침, 호흡곤란, 오한, 근육통, 두통, 인후통, 후각·미각소실  
- 그 외에 피로, 식욕감소, 가래, 소화기증상(오심, 구토, 설사 등), 혼돈, 어지러움, 콧물이나 코막힘, 객혈, 흉통, 결막염, 피부 증상 등이 다양하게 나타남

#### 5) 전파경로

주된 전파경로는 감염자의 호흡기 침방울(비말)에 의한 전파  
사람 간에 전파되며, 대부분의 감염은 감염자가 기침, 재채기, 말하기, 노래 등을 할 때 발생한 호흡기 침방울(비말)을 다른 사람이 밀접접촉(주로 2m 이내)하여 발생

#### 6) 금정구/부산시/전국 확진 현황

- 총 확진 현황(2021.12.31. 기준)

구분	금정구	부산시	전국
확진자 수	1,495	25,075	635,214
사망자 수	22	281	5,625

- 2021년 금정구 월별 확진자 수

구분	1월	2월	3월	4월	5월	6월	7월	8월	9월	10월	11월	12월
확진자 수	83	25	22	84	35	59	111	178	71	67	109	639

## 2. 코로나19 타임라인



## 3. 사회적거리두기 단계별 기준

### 사회적 거리두기 변경 경과

- ▶ 2020.11. 7. ~ 2021. 7.11. : 사회적 거리두기 5단계(1, 1.5, 2, 2.5, 3)개편
- ▶ 2021. 7.12. ~ 2021.10.31. : 사회적 거리두기 4단계(1, 2, 3, 4)개편
- ▶ 2021.11. 1. ~ : 단계적 일상회복 전환에 따른 사회적 거리두기 1차 개편

### 사회적 거리두기 단계별 기준

- ▶ 사회적 거리두기 5단계 개편(2020.11.)

구분	1단계	1.5단계	2단계	2.5단계	3단계
기준	경남권 30명 미만	경남권 30명 이상	전국 300명 초과	전국 주평균 400~500명 이상	전국 주평균 800~1,000명 이상
사적 모임 행사집회	방역수칙 준수	방역강화	100인 이상 금지	50인 이상 금지	10인 이상 금지

- ▶ 사회적 거리두기 4단계 개편(2021.7.)

구분	1단계	2단계	3단계	4단계
기준	전국 500명 미만	전국 500명 이상	전국 1,000명 이상	전국 2,000명 이상
사적 모임	방역수칙 준수	9인 이상 금지	5인 이상 금지	18시 이후 3인 이상 금지
행사집회	500인 이상 금지	100인 이상 금지	50인 이상 금지	행사집회 금지

- ▶ 단계적 일상회복 전환에 따른 사회적 거리두기 1차 개편(2021.11.)
  - 전국적 동일한 기준으로 통합정비
  - 체계전환 운영기간(4주) 및 평가기간(2주) 간격으로 전환 추진

# 02 금정구 대응

## 금정구 코로나19 대응 일지

### 1. 금정구 재난안전대책본부

#### 추진경과

- ▶ 2020. 1.27. : 정부 감염병 위기경보 “경계” 단계 격상
- ▶ 2020. 1.28. : 금정구 감염증 대책상황실 운영
- ▶ 2020. 2. 3. : 금정구 재난안전대책본부 운영(재난상황 종료시까지)

#### 운영방법

실무반 운영	근무 시간	비고
상황관리총괄반	평일 · 공휴일 09:00~18:00	재난상황실 근무
의료 · 방역지원반	평일 · 공휴일 09:00~20:00	보건소 근무
기타 실무반	평일 09:00~18:00	각 부서 사무실 근무

※ 야간 당직상황실 비상연락체계 유지 및 위기상황 시 24시간 근무체계 전환

#### 구성체계 및 역할

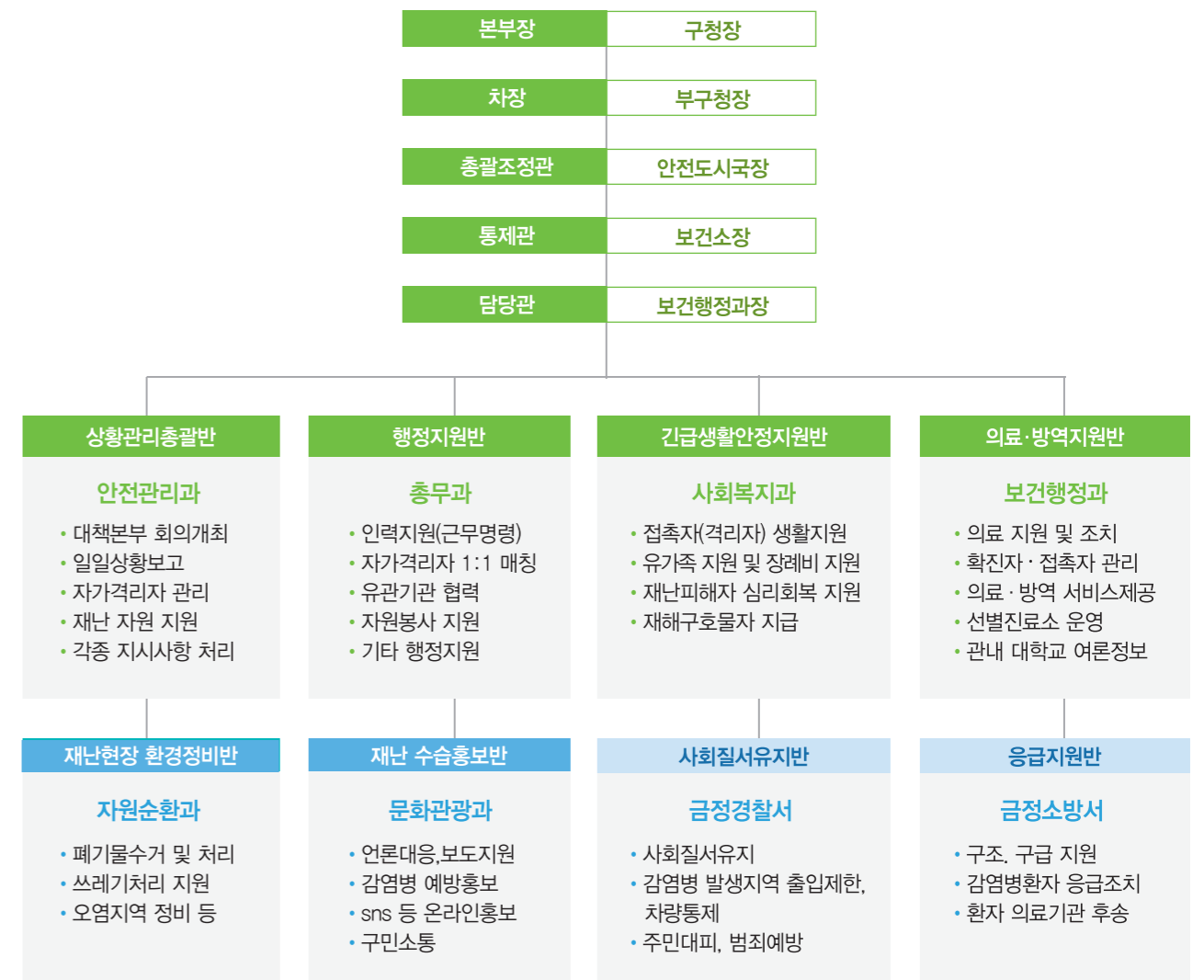

## 2. 선별진료소

### 코로나19 선별진료소 운영

선별진료소 운영을 통해 코로나19 환자의 감염을 조기에 발견하여 지역사회 감염 차단 및 확산 방지에 기여함

#### 사업 설명

- 운영기간 : 2020. 1. ~ 상황 종료까지
- 운영시간 : (평 일·토요일) 9시 ~ 17시 30분  
(일요일·공휴일) 9시 ~ 12시 30분
- 운영장소 : 금정구보건소 주차장
- 주요내용
  - ▷ 운영인력 : 총 20명
    - (간호인력) 9명 ⇨ 결과판독 및 검사지원
    - (행정인력) 11명 ⇨ 접수 및 안내

#### 추진 경과

- 2020. 1. 29. 금정구보건소 선별진료소 설치
- 2020. 4. 9. 선별진료소 몽골텐트 및 음압텐트 추가 설치
- 2021. 9. 6. 선별진료소 전자문진표 도입(QR코드)
- 2022. 2. 7. 신속항원검사소 설치
- 2022. 4. 11. 신속항원검사 중단, 선별진료소 운영 유지

#### 추진 성과

- 선별진료소 검사 누계 총 618,976건(2022. 5. 26. 18:00 기준)
- 2021년 월별 검체 채취 수(2021. 12. 31. 24:00 기준 / 단위 : 건)

구분	1월	2월	3월	4월	5월	6월
검사 수	29,372	22,026	26,374	29,344	24,446	14,836
구분	7월	8월	9월	10월	11월	12월
검사 수	20,349	35,975	29,140	22,970	36,728	69,196



### 코로나19 신속항원검사소 운영

오미크론 확산 대응 전략으로 신속항원검사가 도입됨에 따라 신속항원검사소 설치·운영으로 무증상 또는 경증의 코로나19 감염원을 조기에 발견하여 지역사회 감염 및 확산 방지에 기여함

#### 사업 설명

- 운영기간 : 2022. 1. ~ 2022. 3.
- 운영시간 : (평 일·토요일) 9시 ~ 17시 30분  
(일요일·공휴일) 9시 ~ 12시 30분
- 운영장소 : 금정구청 금샘들
- 주요내용
  - ▷ 운영인력 : 총 10명
    - (간호인력) 4명 ⇨ 결과판독 및 검사지원
    - (행정인력) 6명 ⇨ 접수 및 안내
  - ▷ 검사대상
    - ① PCR 검사 우선순위에 해당하지 않는 검사 희망자
    - ② 방역패스 목적의 음성확인서 발급을 필요로 하는 사람
    - \* 음성확인서 유효기간: 발급일로부터 24시간 되는 날의 자정
  - ▷ 검사절차

절차	내용	검사관리자	검사대상자
↓			
접수	검사대상자 확인	○	
↓			
신청서 작성	검사신청서 작성		○
↓			
안내	신속항원검사 안내(동선, 검사요령, 주의사항 등)	○	
↓			
검사 시행	신속항원검사 수행		○
↓			
결과 확인	검사결과 확인	○	
↓			
사후조치	양성 시	소독·환기 PCR 검사 안내	PCR 검사 후 귀가(비인두도말 채취)
	음성 시	음성확인서 발급(요청 시)	귀가

#### 추진 성과

- 검사 누계 총 39,400건(2022. 3. 30. 24:00 기준)
  - ▷ 현장검사 희망자 : 16,140건
  - ▷ 방역 패스용(음성확인서 발급) : 23,260건



### 3. 기초역학조사

#### 금정구 코로나19 역학조사 실시

신종 감염병의 발생 원인과 역학적 특성을 밝히고 접촉자를 신속하게 파악하여 격리 및 검사를 실시, 코로나19 확산을 방지하고 구민들의 건강을 위해 노력함

#### 역학조사 목적

- 신속한 역학조사를 통해 접촉자 격리 및 방역조치를 수행하여 추가 전파를 차단하고 확산을 방지
- 비말, 호흡기 등을 통해 감염이 전파되므로 발생규모를 파악하고 감염원을 추적하기 위해 역학조사를 실시

#### 역학조사 절차

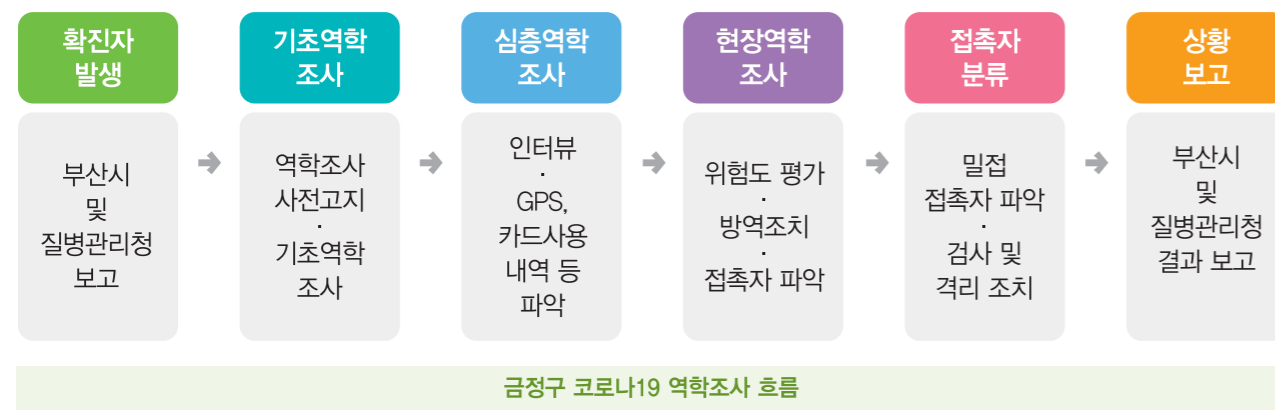

#### 역학조사반 편성·운영

- 2020. 3. ~ 2021. 4. 보건소 역학조사반 편성·운영 (2팀, 10명)
- 2021. 5. ~ 2021. 6. 확진자 다수 발생으로 역학조사반 확대 (2팀, 29명)
- 2021. 7. ~ 2022. 1. 확진자 급증, 보건소 전 직원 역학조사반 운영
- 2022. 2. ~ 2022. 3. 오미크론 변이 발생, 구청·보건소 전 직원 역학조사반 운영

#### 감염취약시설 관리

- 추진개요
  - ▷ 목적: 위중증·사망 위험도가 높은 감염취약시설에서의 코로나19 발생을 관리하여 확산을 방지하고 확진자를 조기에 발견하여 중증·사망으로 진행을 차단
  - ▷ 대상: 감염취약시설 3종 ☞ 요양병원·장기요양기관, 정신건강시설, 장애인복지시설
- 추진성과
  - ▷ 감염취약시설 종사자 선제검사
    - 대 상: 총 48개소 종사자 2600여명(요양병원17, 정신병원3, 요양시설28)
    - ☞ 4차 접종완료, 확진자(확진 후~ 45일까지)는 검사 제외

- 주 기: 주 4회 검사(PCR 2회, RAT 2회)
- 기 간: 2020. 12. 28. ~ 상황 종료 시까지
- 실 적: 총 394,250건 (2022. 4. 31. 기준)
- ▷ 감염관리교육
  - 대 상: 확진자 발생 요양병원, 요양시설, 정신건강시설
  - 내 용: 보호구 착용, 거리두기, 소독 및 환기 등
  - 운 영: 3팀 9명(간호3, 감염팀3, 시설담당자3)
  - 실 적: 2021. 1. ~ 2022. 4. 감염관리교육 총 54건
- ▷ 코호트 격리
  - 대 상: 감염취약시설 ☞ 확진자 다수 발생·위험도 평가결과 높음
  - 관 리: 감염이 발생한 시설의 환자와 의료진 전원 격리
    - ☞ 의무 격리 기간 동안 환자 발생 없으면 격리 해제
  - 실 적: 2021. 1. ~ 2022. 4. 코호트 격리 총 19건



## 4. 자가격리자

### 코로나19 자가격리자 관리 1:1 전담공무원 제도 운영

코로나19 확산 방지를 위해 자가격리자 관리 1:1 전담공무원 제도 운영을 통해 자가격리자 관리체계 강화를 도모하였다.

#### 사업 설명

• 추진기간 : 2020. 2. ~ 2022. 2. ※ 2022. 2. 9.자 재택치료자 및 밀접접촉자 격리관리 폐지

#### • 주요내용

- ▷ 격리대상 : ① 확진자 ② 확진자 접촉자 ③ 해외입국자
- ▷ 격리절차

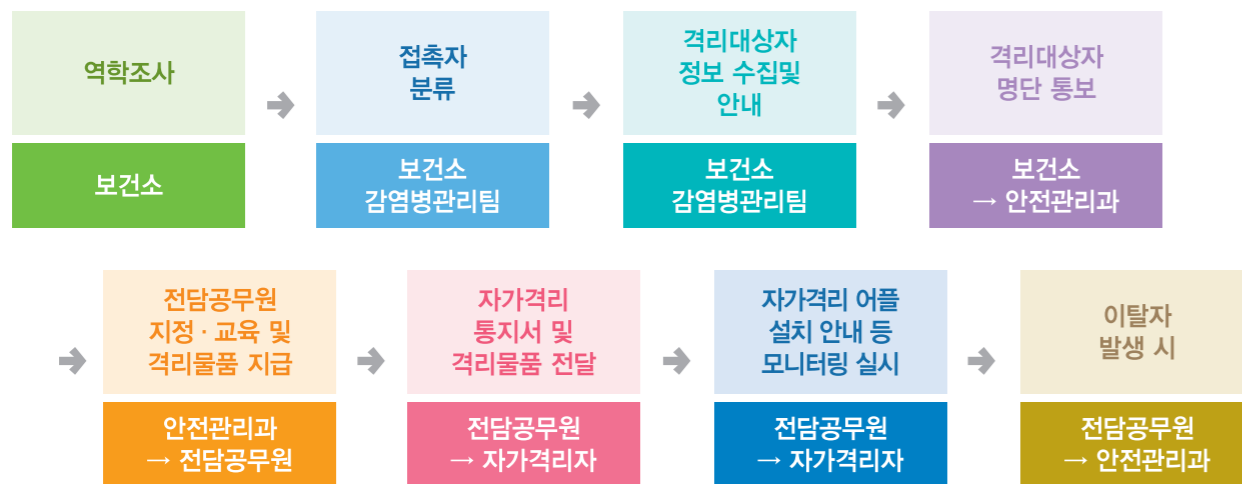

#### ▷ 해외입국자 입국 절차

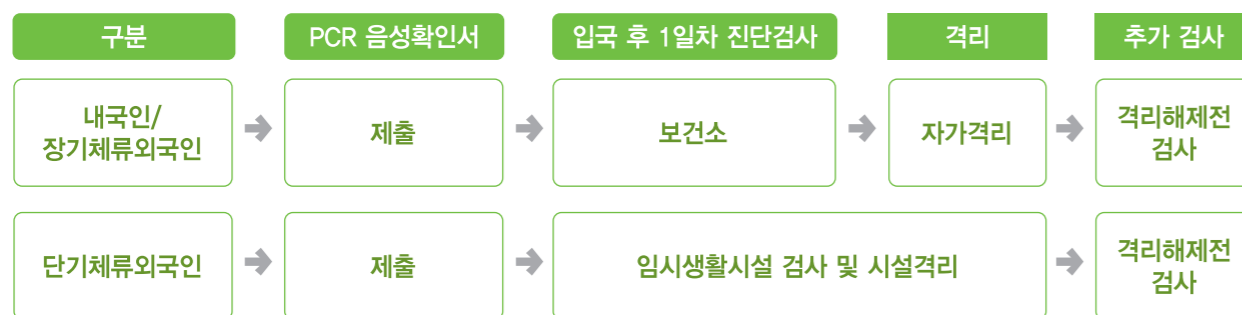

- ▷ 격리물품 : 자가격리 통지서, 생활수칙 안내문, 위생물품(마스크, 체온계 등) ▷ 전담공무원 역할
  - 최초 전화모니터링 실시(이름, 생년월일, 주소지 확인 등)
  - 「자가격리 모니터링 앱」설치 안내
  - 자가격리 시설 적합여부 확인
  - 자가격리자 및 가족, 동거인 생활수칙 안내
  - 자가격리 통지서, 위생물품, 비상식량세트 배부 등
  - 이탈여부 모니터링 관리 : 매일 앱 2회, 불시 전화 1회
- ▷ 격리 안내 내용
  - 격리대상자 정보 수집(이름, 생년월일, 주소지 확인 등)
  - 자가격리 시설 적합여부 확인
  - 자가격리자 격리 의무 및 가족, 동거인 생활수칙 안내

#### 추진 성과

##### • 자가격리자 관리현황

(’22. 5. 26. 기준, 단위 : 명)

계	밀접접촉자		해외입국자
	자가격리자	수동감시자	
35,041	27,114	7,927	4,772

##### • 자가격리 무단이탈자 발생 및 조치현황

(’22. 1. 24. 기준, 단위 : 명)

계	무단이탈자		조치현황			비고 (계도사유)
	내국인	외국인	계	고발	계도	
33	31	2	33	27	6	치매환자1, 병원방문1, 해제시간 착오1, 격리대상 미인지3

### 단계적 일상회복을 위한 코로나19 확진자 재택치료 운영

코로나19 예방접종 완료자 증가에 따른 정부방역수칙 점진적 완화로 무증상·경증환자 급증 대비를 위해 코로나19 확진자 재택치료를 운영하였다.

#### 사업 설명

- 운영 : 2021. 10. 15. ~ 별도 종료시까지
- 대상 : 입원요인이 없는 경증·무증상 확진자로 재택치료 동의자
  - ▷ 제외: 감염 취약주거(고시원, 노숙인 등), 의사소통 어려운자
- 건강관리(보건소, 협력병원) + 격리관리(자가격리담당부서)
  - ▷ 건강관리: 1일2회 건강모니터링 및 비대면 진료(협력병원)
    - 2021년 기준 협력병원 : 2개소(세웅, 화창한 병원)
    - 2021년 기준 지정약국 : 3개소(금정온누리, 햇님, 더편한 약국)
  - ▷ 격리관리: 자가격리앱 및 안심밴드 등 활용 이탈방지
- 응급상황대응
  - ▷ 응급이송(건강관리반) : (주간) 보건소 구급차, (야간) 119 구급차
  - ▷ 응급입원(市 재택치료관리팀) : 감염병전담병원 배정 및 통보

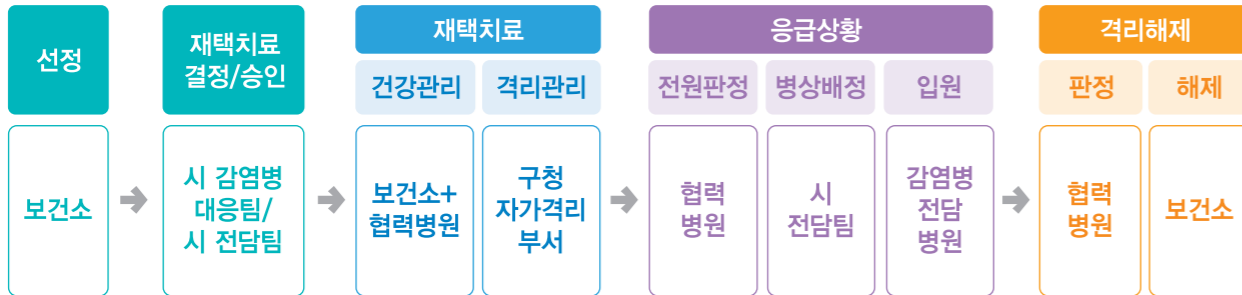

#### 추진 성과

##### • 재택관리 환자현황

('21. 12. 31. 기준, 단위 : 명)

재택치료자	응급이송(전원)	비고
504	25	확진자 공동격리자 315명

## 5. 코로나19 예방접종센터

### 안전하고 소중한 일상회복을 위한 첫 걸음 - 금정구 코로나19 예방접종센터 운영

금정구는 코로나19 백신의 안전하고 신속한 접종을 위해 예방접종추진단을 구성하고 금정구 코로나19 예방접종센터를 설치·운영하여 전 구민의 70% 백신 접종을 목표로 구민의 일상회복을 앞당기고자 노력했다.

#### 코로나19 예방접종센터 현황

- 센터 명 : 금정구 코로나19 예방접종센터
- 센터 장 : 금정구보건소장
- 추진기간 : 2021. 4. 1. ~ 2021. 10. 31.
- 운영시간 : 평일 09:00~17:00 (접종시간 09:00~18:00)
- 운영장소 : 금정문화회관 생활문화관 1층 (아르코공연연습센터)
  - ▷ 사용가능 면적 805.29㎡, 주차가능 대수 193대

#### 금정구 코로나19 예방접종 추진단 조직 구성도

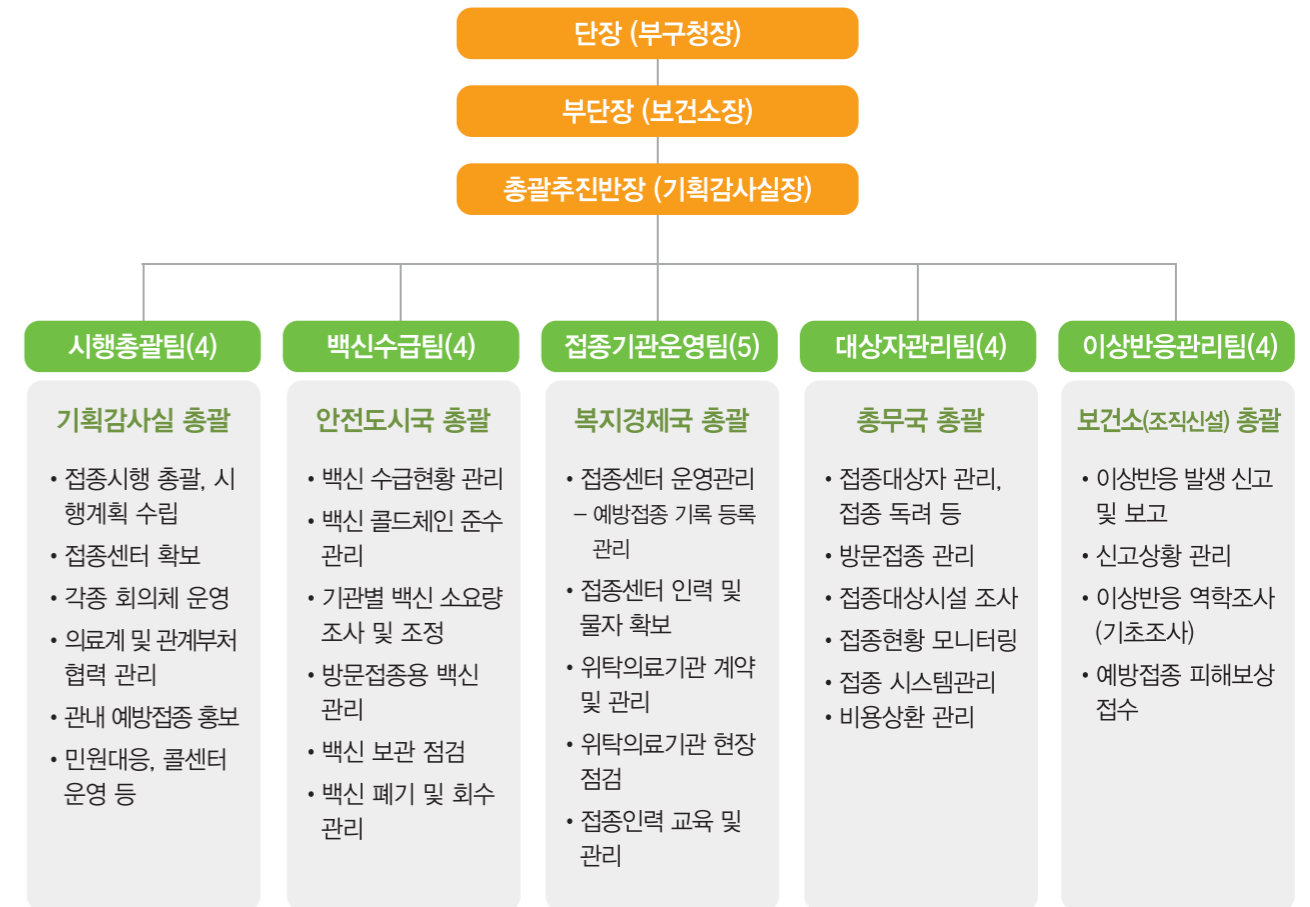

**추진경과**

- 2021. 1. 20. : 예방접종추진단 구성 (1개반 5개팀 25명, 상황실 운영)
- 2021. 1. 27. : 예방접종추진 협의체 구성 (10개 기관 15명)
- 2021. 2. 26. : 관내 코로나19 예방접종 시행
- 2021. 4. 1. : 예방접종센터 개소 (접종개시 : '21.4.8.) \* 부산시 3번째
- 2021. 4. 5. : 코로나19 예방접종센터 콜센터 운영
- 2021. 7. 20. : 예방접종센터 확대 운영 (1일 접종인원 600명→1,200명)
- 2021. 10. 31. : 예방접종센터 운영 종료
- 2021. 11. 5. : 예방접종추진단 운영 종료 (보건소 업무 이관)

**추진성과**

- 접종대상 : 전 구민(접종목표 : 금정구민의 70%) ▷ 접종비용 : 무료
- 접종기관 : 예방접종센터 1개소, 보건소, 위탁의료기관 75개소
- 접종방법 : 접종순서에 따라 예약제로 운영
- 추진실적 : 1차 접종률 78.94%, 2차 접종률 70.09% 달성(2021.10.23. 0시 기준)

**추진내역**

- 운영인력 (2021.10월 기준 / 단위 : 명)

총원	예방접종센터					콜센터	비고
	의사	간호사		행정인력			
		민간채용	소방지원	자체채용	희망근로		
59	7	10	2	15	21	4	

• 코로나19 예방접종 현황 (2021.10.31. 24:00 기준 / 단위 : 명)

전체인구수	1회차 접종	2회차 접종	추가접종	전체인구 대비 접종률		
				1차	완료	추가접종
230,372	184,050	174,030	291	79.89	75.54	0.12

\* 출처 : 질병관리청(주민등록 거주지 기준 접종자 수)

**• 예방접종센터 연계 시책 추진**

- 추진기간 : 2021. 7월 ~ 9월
- 추진부서 : 기획감사실 등 14개 부서
- 추진내용 : 포토존 운영, 금정관광사진 전시, 힘내라 고3 이벤트 등



금정구 코로나19 예방접종추진단 발대식

금정구 코로나19 예방접종센터 개소

금정구 코로나19 접종완료율 70% 돌파('21.10.23.)

금정구 코로나19 예방접종센터 포토존 운영

**금정구 코로나19 예방접종추진단 재정비**

**예방접종추진단 재정비 운영 (총괄부서 : 기획감사실 ⇨ 보건행정과)**

- ▷ 운영기간 : 2021. 11. 8 ~ 사업 종료시까지
- ▷ 조직구성 : 1단 1개 T/F팀 총 11명 (단장 1명, 부단장 1명, 반장 1명, 팀장 1명, 팀원 7명)

**現 조직도 및 주요업무**

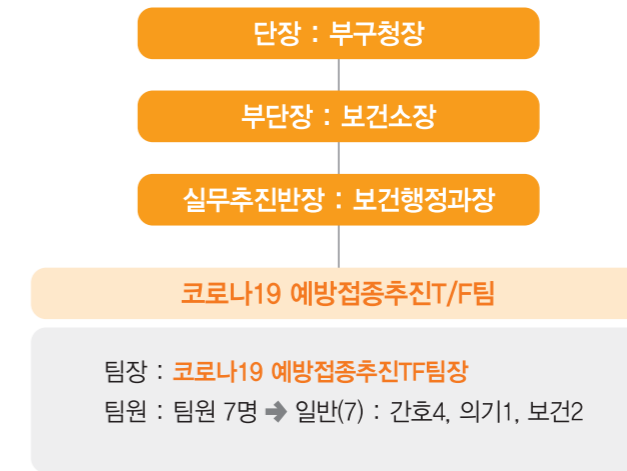

**주요업무내용**

- 접종시행 총괄, 시행계획 수립 및 홍보
- 의료계 및 관계부처 협력 관리
- 예방접종 대상자 관리 및 접종 현황 모니터링
- 백신 수급현황 관리 및 비용상환 관리
- 위탁의료기관 점검 및 관리
- 이상반응 신고접수 및 관리

• 코로나19 예방접종 현황 (2021.12.31. 24:00 기준 / 단위 : 명, %)

전체인구수	1회차 접종	2회차 접종	추가접종	전체인구 대비 접종률		
				1차	완료	추가접종
230,372	200,677	188,760	89,267	87.1	81.94	38.75

\* 출처 : 질병관리청(주민등록 거주지 기준 접종자 수)  
\* 예방접종센터 운영 종료(2021.10.31.) 후 보건소로 접종업무 이관(실적 누계)

## 6. 재난 지원 및 경제 활성화(각종 재난지원금, 물품 지원 등)

### 코로나19 입원·격리자 비상식량 지원사업

코로나19 확산 방지를 위해 자가격리 된 자의 보호조치로 비상식량을 공급하여 격리중 생활 안정을 도모하였다.

#### 사업 설명

- 추진기간 : 2021. 1. ~ 별도 공지 시까지
- 주요내용
  - ▷ 지원대상 : 「감염병의 예방 및 관리에 관한 법률」에 따른 자가격리 및 재택치료자
  - ▷ 비상식량 지급대상기준
    - 격리기간이 6일 이상
    - 자가격리자, 재택치료자 세대별 1세트(4인 이상 2세트)
    - 해외입국자 (단 65세 이상 고령자 또는 가족 전체 격리 시 지급)

#### 추진 성과

##### • 자가격리자 비상식량 지원 현황

지급대상	자가격리자 발생자 수(명)	비상식량 단가	비상식량 지급 수량(개)	예산 집행액 (천원)	1일 평균 자가격리자 수(명)
접촉자 재택치료자	24,110	37,800	13,633	486,900	69

##### • 배송체계개선

- ▷ 추진기간 : 2021. 12. ~ 계속
- ▷ 추진내용 : 전담공무원 직접 배송 → 택배 배송으로 변경.
- ▷ 추진방법 : 배달업체 위탁

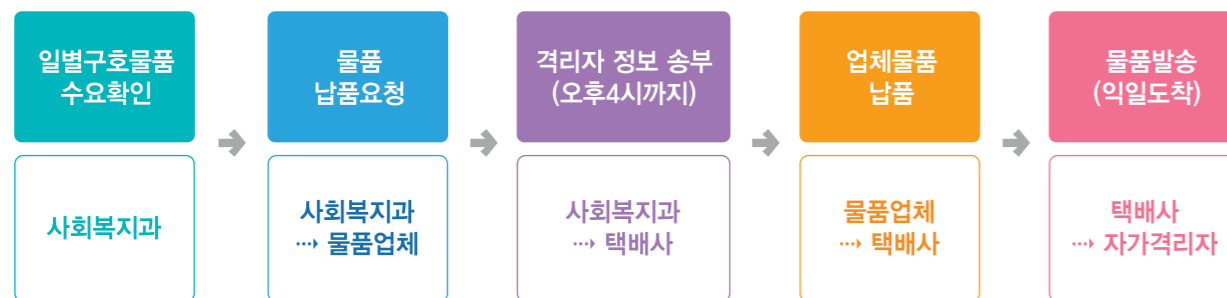

### 코로나19 입원·격리자 생활지원비 지원사업

코로나19 감염병예방법에 따른 조치를 충실히 이행한 입원·격리자 중 유급휴가를 받지 못한 구민에게 생활지원비를 지급하여 생활 안정을 도모하였다.

#### 사업 설명

- 추진기간 : 2021. 1. ~ 별도 공지 시까지
- 주요내용
  - 지원대상 : 「감염병의 예방 및 관리에 관한 법률」에 따른 입원·격리자
  - 제외대상 : 해외입국자, 격리·방역수칙 위반자, 유급휴가를 제공받은 자, 국가·지자체 등의 재정지원을 받는 기관의 근로자 등
  - 지원기준 : 입원·격리 통지를 받은 대상자의 주민등록표상 가구원 및 격리기간 산정
  - 지원금액

(단위 : 원/월)

가구 구성원수	1인	2인	3인	4인	5인이상
2021년	474,600	802,000	1,035,000	1,266,900	1,496,700

\* 위 월액은 격리기간 14일 기준

#### 추진 성과

- 신청대상 : 총 8,948가구
- 예 산 : 6,020,000천원
- 지급실적 : 총 7,721가구 / 5,992,378천원

### 코로나19 대응 공공시설 등 방역물품 지원

금정구는 코로나19 확산 방지를 위해 공공시설 등 방역소독 물품을 지원하였다.

#### 사업 설명

##### • “코로나 확산 방지” 방역물품 지원

금정구는 사회적거리두기 2.5단계 연장 등 코로나19 확산세가 지속되어 생활속 방역을 강화하기 위하여 방역소독 물품을 동 주민센터 민원실 등 공공시설에 배부하였다.

#### 추진 성과

• 추진기간 : 2021. 1월 ~ 12월

##### • 지원내역

연번	지원일자	소요예산	지원물품	지원대상	지원수량
1	'21-01-28	1,089천원 (재난관리기금)	손소독티슈(70매)	동(부서) 민원실	300개
2	'21-05-14	18,000천원 (지역일자리 지원사업 연계)	방역약품	각 동 생활방역 사업장별	585통
			폼코팅장갑(10매)		133켄레
			부직포행주(3매)		3,050매
			라텍스·비닐장갑		100개
			항균소독티슈		180개
3	'21-07-06	20,000천원	소독제 등 감염병 예방키트	폭염 취약계층	500세트
4	'21-12-15	6,160천원	손소독제(500ml)	전부서	2,000개
5			손소독티슈(20매)	전부서	2,000개

### 코로나19 극복 소상공인 재난지원금 업무 추진

코로나19 확산으로 어려움을 겪고 있는 집합금지(제한)업종의 영업피해 및 고정비용 경감을 위해 플러스지원금을 지급하여 영세 소상공인의 경영안정을 지원했다.

#### 부산형 집합금지(제한)업종 플러스지원금 지급

##### 사업 개요

- 사업기간 : (당초) 2021. 1. 27. ~ 2. 26. ⇒ (변경) 2021. 1. 27. ~ 3. 5.
- 지원대상 : 금정구 소재 집합금지/영업제한 행정명령 조치 업종(약7,209개소)
- 지원기준 : 2020.12.31.까지 사업자등록 완료한 집합금지(제한)업종

- 사업장 소재가 부산이며 지원금 지급시까지 사업 영위(휴·폐업 지원불가)
- 공동사업자인 경우에는 사업체를 대표하는 1인만 신청 가능
- 1인이 다수의 사업장을 운영하는 경우, 각각의 사업장에 모두 지원
- 무등록사업장 제외, 비영리기업·단체·법인 및 법인격 없는 조합 제외
- 집합금지(영업제한) 행정명령 이행 위반 사업장 지원 불가

- 지원금액 : 집합금지 업종 100만원, 영업제한 업종 50만원
- 신청방법(출생년도 끝자리 기준 5부제 적용)
  - ▷ 온라인 신청 : 구홈페이지 신청
  - ▷ 방문 신청 : 구청 대강당
- 소요예산 : 3,020,500천원(시비 80%, 구비 20% 매칭)

##### 추진 성과

##### • 지급실적

총 접수	지급완료	반려	비고
6,002	5,422	580	

##### • 예산집행 현황

(단위:천원)

	구분	교부액	집행액	잔액	비고
시비	재해구호기금	2,114,350	2,114,350	0	
구비	구비	1,211,550	906,150	305,400	
	총계	3,325,900	3,020,500	305,400	

소상공인 손실보상 현장접수센터 운영

사업개요

- 사업기간 : 2021. 11. 3. ~ (온라인접수 : 2021. 10. 27. ~ )
- 지원대상 : '21.7.7~'21.9.30 동안 집합금지·영업시간제한 방역조치를 이행하여 경영상 심각한 손실이 발생한 중소기업 기본법상 소기업(약 4,873개소)
- 산정방식 : 개별업체 손실규모에 비례한 맞춤형 보상금 산정

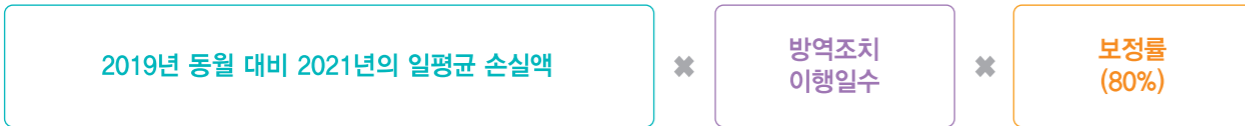

신청방법

- ▷ 신속지급
  - 온라인 신청 : 소상공인손실보상.kr 신청
  - 방문 신청 : 구청(창구)
- ▷ 확인지급 : 신속보상 부동의
  - 온라인 신청 : 소상공인손실보상.kr 신청
  - 방문 신청 : 구청(창구)

추진성과

- 현장접수센터 접수 실적 : 419건

2021년 착한 임대인(부산형 장기안심상가) 지원

코로나19 장기화로 경영난을 겪고 있는 소상공인의 임대료 부담을 완화하고, 상가 임대료를 자율적으로 인하하는 착한 임대인 운동에 참여하는 분위기를 확산코자 2021년 착한 임대인(부산형 장기안심상가) 지원 사업을 추진하였다.

사업설명

- 지원대상 : 2021년도 상가 임대료 자율 인하 임대인
  - 임대인 : 부산시 소재 상가건물 소유자 \*임차 소상공인이 사업장 소재지로 등록된 상가 건물
  - 임차인 : 소상공인 ▷ 상시 근로자수 5명 미만(단, 제조업 등 10명 미만)
    - \* 지원제외 : 건물주와 특수 관계(6촌 이내 혈족, 4촌 이내 인척, 임원 등) / 도박 등 사행행위업, 학교법인, 금융업, 협회 단체 등
- 신청기간 : 2021. 2. 15. ~ 2021. 11. 30.
- 지원금액
  - 재산세(건축물) 전액과 임대료 인하액 중 적은 항목 지원
  - 재산세가 50만원 이하일 경우, 과세금액과 상관없이 인하 범위내 최대 50만원 지원
- 지급절차 : 신청접수 ⇒ 서류 및 현장심사 ⇒ 지원금 지급 ⇒ 이행점검
- 접수처 : 금정구 홈페이지(사업장 소재지) \*현장 방문접수 병행
- 지급방법 : 신청후 익월 계좌입금

추진성과

- 별관 1층에 지원인력 2명 상주, 상시 전용 접수창구를 운영하여 온라인 접수에 어려움을 겪는 임대인을 적극 지원하여 예상 목표 대비 115% 초과 달성
- 사업비 : 275,275천원(174명 예상)
- 지급실적 : 189명 271,169천원 지급

### 정부 한시 생계 지원금 지급

소득감소로 위기가 발생하였으나, 코로나19 관련 타 지원을 받지 못한 저소득층 가계를 대상으로 정부 한시 생계 지원금 지급

#### 사업설명

- **사업기간** : 2021. 4 ~ 7월 ※ 9월 이의신청결과 최종 통보
- **지원대상** : 소득감소로 위기가 발생하였으나 코로나19 관련 타 지원을 받지 못한 저소득층 가구
- **지원금액** : 가구별50만원(1회), 계좌입금
- **TF팀 구성·운영** : 1개팀 5개반 운영
  - ▷ 운영총괄반(복지기획팀): 실행계획, 예산편성 및 집행, 인력채용관리, 홍보 등
  - ▷ 한시생계지원반(생활보장과4개팀): 소득재산 조사, 지급결정 및 대상자명부 작성 등
  - ▷ 콜센터 운영반(희망복지팀): 콜센터 운영 총괄, 이의신청 관리 등
  - ▷ 긴급복지반(생활보장팀): 위기가구 긴급생계지원 탈락자 긴급지원 연계 등
  - ▷ 현장접수반(동 행정복지센터): 현장접수, 홍보 및 대상자 발굴 등

#### 추진성과

- **지급현황** : 총 2,748가구 1,374백만원 (접수대비 지급율 80.8%)
- **신청현황** : 총 3,398가구

(단위 : 건)

신청접수	적합	부적합	신청취소·기각	이의신청
3,398	2,748	566	84	4(인용3, 기각1)

### 취약계층 돌봄인력 마스크 지원

코로나19 장기화·확산 국면에도 사회서비스를 제공해야 하는 취약계층 돌봄인력 「요양보호사, 장애인활동지원사, 사회복지시설종사자, 보육교사 등」에게 마스크를 보급하여 감염 위험 최소화 돌봄 공백 예방 추진

#### 사업설명

- **취약계층 돌봄인력 마스크 지원**
  - 사업기간 : 2021년 4월 ~ 8월(5개월)
  - 지원대상 : 관내 시설별 취약계층 돌봄인력 5,153명
    - ▷ 요양보호사, 장애인활동지원사, 사회복지시설 종사자, 보육교사 등
  - 지원내용 : 돌봄인력 1인당 KF94 보건용 마스크 155매 지원
  - 지원방법 : 조달구매 후 시설별 배부
  - 사업예산 : 165,624천원(국비 100%)

#### 추진 성과

- 코로나 19 장기화에 따른 돌봄서비스 수요 증가로 돌봄인력 감염 위험 예방

#### 지원내역

시설 구분	배부인원(명)	시설 구분	배부인원(명)
합 계	5,153	노숙인 재활시설	12
요양보호사	3,558	지역자활센터	15
장애인 활동지원사	359	보육교사	890
노인주거복지시설	21	노인돌봄 종사자	133
공동생활가정(아동)	8	가사간병서비스 종사자	29
지역아동센터	29	산모·신생아서비스 종사자	11
다함께돌봄센터	5	정신건강복지센터 사례관리자	15
장애인 거주시설	68	-	-



### 저소득층 추가 국민지원금 지원

코로나19로 생계가 어려워진 저소득층의 가계 부담 완화를 위한 한시적 생활지원사업 추진

#### 사업 설명

- 사업기간 : 2021. 8. 11. ~ 9. 15.
- 지원대상 : 약 15,900여 명 ▷ 기초수급자, 법정차상위계층 및 한부모가족
- 소요예산 : 1,680,600천원(국비 100%)
- 지급금액 : 1인당 10만원, 1회 지급(가구 대표계좌 일괄지급)
- 지급방법 : 현금지급

#### 추진 성과

(단위: 명, 천원)

구분	인원	지급액	비고
합계	16,060	1,606,000	
기초생활보장수급자	12,480	1,248,000	
법정차상위	2,472	247,200	
한부모가정 아동양육비지원대상	790	79,000	
시설수급자	318	31,800	

### 정부 5차 재난지원금 「코로나 상생 국민지원금」 지원

코로나19로 소득이 감소된 피해 계층의 생활 안전망 확보 및 지역경제 활성화를 위해 「코로나 상생 국민지원금」 지원

#### 사업개요

- 사업명 : 코로나 상생국민지원금
- 사업기간 : '21. 9. 6. ~ 10. 29.(신청기한), 11. 12.(이의신청 기한), 12. 31.(사용기한)
- 지원기준 : 소득 하위 80% 가구+α(맞벌이 · 1인 가구 특례)('21. 6월 건보료 기준)
- 지급대상 : 191,960명('21. 6. 30. 기준, 인구 229,222명 대비 83.7%)
- 지원내용 : 1인당 25만원(신용 · 체크카드, 동백전, 선불카드 中 택1)
- 사업예산 : 48,038,250원(국비38,430,600, 시비 4,803,825, 구비 4,803,825)

#### 추진실적

- 지급인원 : 191,628명 47,907,000천원 (인구대비 83.6%, 지급대상 대비 99.8%)
  - 지급대상신청현황 : 189,885명 47,471,250천원
  - 이의신청인용현황 : 1,743명 435,750천원



### 금정구 일상회복 지원금 지급

금정구는 코로나19 장기화로 지친 구민의 일상회복 지원과 침체된 지역경제의 활성화를 위해 전 구민을 대상으로 일상회복지원금을 지급하였다.

#### 사업설명

- **지역경제 활성화**
  - 금정구 일상회복 지원금은 5만원권 선불카드 형태로 지원되었으며, 사업장 주소지가 금정구인 BC카드 가맹점에서 사용 가능 하도록 하였다.
  - 2021년 12월부터 2022년 3월까지 약 109억원이 관내에서 소진되어 침체된 지역경제에 활력을 불어넣었다.
- **주민생활 안정 및 정서적 지원**
  - 금정구에 주민등록이 되어 있는 구민뿐만 아니라 신청기간 중 금정구 전입자와 출생등록 아동, 체류지 등록이 되어 있는 결혼이민자 및 영주권이 있는 외국인에게도 긴급생활 지원금을 지급하여 코로나19로 인해 소외되는 이가 없도록 하였다.

#### 추진성과

- **지급 결과**
  - 지급대상 : 총 230,000명 / 사업비 11,500백만원
    - ※ 신청일 기준 금정구 주민등록자(전입자, 출생아동 포함), 결혼이민자 및 외국인 영주권자
  - 추진기간 : 2021. 12. 6. ~ 2022. 3. 31.(사용기한 2022. 3. 31.)
    - ※ 집중배부기간 : 2021.12. 6. ~ 2021.12.21.
  - 지급수단 : 1인 5만원권 선불카드
  - 지급실적 : 총 217,885명, 10,894백만원(지급대상 대비 95.4%)

## 7. 기타 지원(방역, 일자리, 단속·점검, 비대면 프로그램, 대민 홍보 등)

### 코로나19 대응 금정구 안심콜 서비스 추진

금정구는 코로나19 확진자 발생 시 감염원 추적 등 역학조사를 위한 출입자명부 작성의 불편을 해소하기 위하여 중점관리시설 및 일반관리시설에 금정구 안심콜 5,700여 회선을 무료로 제공하여 개인정보 유출을 방지하고 구민 편의를 개선하였다.

#### 사업 설명

- **“무료 금정 안심콜 서비스” 제공으로 신속·정확한 역학조사에 기여**
  - 역학조사를 위한 출입자명부 작성의 불편함을 해소하기 위해 중점관리시설 및 일반관리시설 등에 무료 080 안심번호를 개별 부여하여 소상공인과 이용자들에게 편의를 제공하고 코로나 확진자 발생 시 신속 정확한 역학조사가 이루어질 수 있도록 금정 안심콜 서비스 제공을 적극 추진하였다.

#### 추진 성과

- 추진기간 : 2020. 12. ~ 계속
- 운영방법 : 식당·카페, 노래방, PC방 등 관리시설에 무료 080회선 제공
- 운영실적 : 총 5,702회선 / 집행금액 40,978천원(통화당 4.8원)

#### 지원내역

연번	운영기간	제공내용	지원대상	집행금액
1	2020.12.~계속	무료 080 회선	관내 중점·일반 관리시설	40,978천원

### 코로나19 대응 공공청사 등 방역소독 추진

금정구는 코로나19 대응 및 확산 방지를 위해 공공시설 등 방역소독을 실시하였다.

#### 사업 설명

##### • “코로나 확산 방지” 방역소독 사업 추진

금정구는 코로나19 극복을 위하여 공공시설 등을 대상으로 전문업체 방역소독을 실시하였고 구민 대상 지역일자리 사업과 연계한 “생활방역단”을 운영하였다.

#### 추진 성과

##### • 방역소독 지원(방역전문업체)

- 추진기간 : 2021. 1월 ~ 12월
- 사업비 : 38,000천원(재난관리기금 20,000천원, 구비 18,000천원)
- 소독대상
  - ▷ 공공시설 : 구청사(본관, 별관), 의회, 보건소, 도서관, 문화회관 등
  - ▷ 민간시설 : 확진자 발생에 따른 긴급소독 지원 시
  - ▷ 기타 공공기관 및 시설 등 : 요청 및 필요시
- 소독주기 : 공공시설(주1회 실시), 민간 등 시설(확진자 발생시)

##### • 생활방역단(지역일자리 사업과 연계)

- 추진기간 : 2021. 1월 ~ 12월
- 사업비 : 1,444,728천원(구비)
- 운영인력 : 112명 ▷ 사업장별 인력 배치
- 운영시간 : 9:00 ~ 13:00 ⇒ 1일 4시간, 주5일
- 사업내용
  - ▷ 공공시설 방역모니터링 및 생활방역활동
  - ▷ 관내 다중이용시설 및 민간 사업장 등 방역요청시설 소독 등



### 코로나19 피해 납세자에 대한 지방세 지원

코로나 19 피해로 사업에 현저한 손실 및 중대한 위기에 처한 납세자를 지원하기 위하여 징수유예 제도 등을 통한 지방세 지원을 적극 실시했다.

#### 사업 설명

##### • 코로나19 피해 납세자에 대한 지방세 징수유예 제도 등 적극 지원

- 코로나19로 직·간접 경제적 피해를 입은 납세자(개인, 법인)의 고충을 배려하여 재산세 부과에 따른 징수유예 신청시 납세자의 입장에서 적극적으로 검토하여 납세담보 없이도 6개월(최대 1년) 범위내 징수유예를 승인하고, 재산세 분납제도의 적극적인 안내를 통해 지방세가 체납되지 않도록 지원했다.

#### 지원 실적

##### • 징수유예

- 2021년 정기분 재산세 5명 47,841천원 신청(⇒ 전원 징수유예 결정)

##### • 분할납부 지원

- 2021년 정기분 재산세 : 52명 2,445백만원

#### ※ 지방세징수법 제25조의2 [고지된 지방세 등의 징수유예]

지방자치단체의 장은 납세자가 납세의 고지 또는 독촉을 받은 후에 제25조 각 호의 어느 하나에 해당하는 사유로 고지된 지방세 또는 체납액을 납부기한까지 납부할 수 없다고 인정할 때에는 대통령령으로 정하는 바에 따라 납부기한을 다시 정하여 징수를 유예할 수 있다.

#### ※ 지방세징수법 제25조 [징수유예등의 요건]

1. 풍수해, 벼락, 화재, 전쟁, 그밖의 재해 또는 도난으로 재산에 심한 손실을 입은 경우
2. 사업에 현저한 손실을 입은 경우
3. 사업이 중대한 위기에 처한 경우
4. 납세자 또는 동거가족이 질병이나 중상해로 장기치료를 받아야 하는 경우
5. 조세조약에 따라 외국의 권한 있는 당국과 상호합의절차가 진행중인 경우

**코로나19 피해 소규모·영세 자영업자 대상 개인지방소득세 기한연장 지원**

코로나19 피해로 개인지방소득세 신고·납부에 어려움이 있는 납세자를 대상, 개인지방소득세 신고기한을 2021.8.31.(3개월 연장)로 변경하여 가산세, 가산금 발생을 사전 예방하고 소상공인의 성실납세를 적극 지원하였다.

**사업 설명**

- “코로나19 방역조치에 따라 집합금지 또는 영업제한 업종에 해당하는 소상공인”을 대상으로 개인지방소득세 신고기한 연장
  - 코로나19로 인한 매출감소 등으로 인하여 개인지방소득세 신고·납부에 어려움이 있는 소상공인을 대상으로 기한연장 제도를 적극 승인하여 국세·지방세 지원체계를 마련하고 납세자 불편 및 혼란이 없도록 신청절차 등을 간소화하였다.

**추진 성과**

- 연장 대상자 : 집합금지·영업제한 업종에 해당하는 소상공인(금융소득 2천만원 초과자 제외)
  - 2019년 대비 2020년 매출이 20% 이상 급감한 차상위 자영업자
  - 외부조정 기준 수입금액 미만의 소규모 자영업자
  - 2020년 상가 임대료를 인하한 착한 임대인 등
- 연장 기간 : (당초)2021.5.31. ⇒ (변경)2021.8.31.
- 연장 신청 간소화 : 납세자 편의를 위하여 신청경로를 국세로 일원화
- 연장 승인통지 간소화 : 별도 우편 통지 없이 공보 게재로 통지 같음
- 기한연장 실적 : 2,798명 501백만원

**코로나19 극복 희망근로지원사업(1,2차) 추진**

코로나19로 상황 장기화에 따라 취약계층 중심으로 심화된 고용 충격을 완화하기 위해 희망근로 지원사업 1,2차를 긴급 시행하여 구민 대상 일자리 제공을 신속하고 원활하게 처리, 지역경제 활력제고 및 어려운 취약계층 긴급 생계지원을 도모하였음.

**사업개요**

- 사업기간 : 2021. 3월 ~ 12월
- 사업예산 : 1,678백만원
  - 희망근로지원사업1차 : 국비 842, 시비 94
  - 희망근로지원사업2차 : 국비 668, 시비 74
- 사업참여 : 404명(희망근로지원사업 1차 180명, 2차 224명)
- 주요내용
  - 코로나19 상황의 장기화로 인해 취약 계층 중심으로 고용 충격이 심화되고 있는 상황에서 한시적 공공일자리 제공을 통해 긴급 생계지원 및 지역경제 활성화에 기여
  - 코로나19 예방 접종센터의 원활한 운영을 위해 백신접종 행정지원 근로 인력을 투입하고 동 행정복지센터 중심으로 생활방역 인력 투입하여 코로나19 확산 방지를 위해 전력을 다하였음.
  - 생활 방역단, 온천천, 수영강 환경정비 및 재활용품 관리 등 일자리 발굴에 중점을 두었고, 재료가 들지 않는 인건비성 추진사업을 집중하고 많은 인력이 근로에 투입하였음.
  - 참여자 포기 시 신속한 재배치 및 사업기간 조정 등으로 집행율 100% 달성하였음.

**희망근로지원사업(1,2차) 추진현황**

구분	코로나19 극복 희망근로지원사업(1차)	코로나19 극복 희망근로지원사업(2차)
사업기간	2021. 3. ~ 9.	2021. 9. ~ 12.
사업예산	936백만원 (국비 842, 시비 94)	742백만원 (국비 668, 시비 74)
사업내용	백신접종 행정지원사업 등 10개 사업	백신접종 행정지원사업 등 19개 사업
접수인원	414명	284명
목표인원	195명	230명
참여인원	180명	224명
집행액	936백만원 (국비 842, 시비 94)	742백만원 (국비 668, 시비 74)

**추진성과**

- 75세이상 어르신 접종 보조인력 지원 배치
  - 75세이상 어르신의 신속하고 안전한 백신 예방접종을 위하여 32명 보조인력을 지원하여 백신 접종을 제고 마련
- 코로나19 예방접종센터 백신접종행정지원 사업 추진
  - 코로나19 예방접종 대상자 접종센터 질서관리, 대상자 확인, 발열체크, 예진표 작성 지원, 접종안내, 이상 반응 관찰 안내 등
  - 전 국민 70%이상 접종으로 집단 면역 확보 후 일상 회복 기여

• 생활방역사업 추진

- 코로나19 감염 예방을 위하여 구청, 금정도서관, 국민체육센터 공공시설 등에 출입자 발열 체크 확인 및 출입명부 작성으로 빈틈없는 방역 강화
- 대규모 생활방역 수요를 뒷받침하기 위한 긴급 고용대책 일환으로 추진

• 쾌적한 생태환경 조성 사업 추진

- 코로나19 극복을 위한 일자리 창출로 온천천, 수영강 환경 정비활동 및 온천천 초화식재 등 사업을 통해서 시민이 걷기 좋은 환경 조성

• 예방접종센터 백신접종행정지원 사업



예방접종센터 근무사진(입구 발열체크)



예방접종센터 근무사진(예진표 배부)

• 생활방역사업 추진

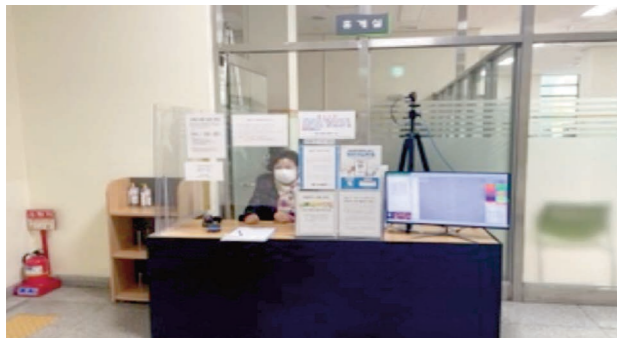

생활방역 근무 사진

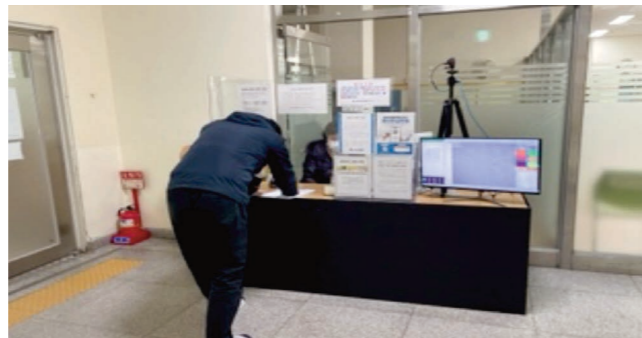

생활방역 근무 사진

• 쾌적한 생태환경 조성 사업 추진



환경정비 사진



환경정비 사진

드림스타트 생활방역『세이프홀』추진

코로나 19 바이러스 예방과 극복을 하기 위한 생활 방역이 더 중요한 시기에 드림스타트 대상가구에 생활방역과 교육을 통해 위생적이고 안정적인 환경조성을 위한 프로젝트임.

추진개요

- 일 시 : 2021년 3월 ~ 12월 (4회기)
- 장 소 : 드림스타트 연계대상 가구 내
- 대 상 : 드림스타트 대상 가구 위생 및 생활방역이 필요한 30가구
- 내 용 > 가정방문 생활방역 교육 및 계절별 맞춤 방역  
> 위생관리용품 꾸러미 지원

추진성과

- 코로나 19 바이러스의 면역력이 약한 아이들에게 각종질환을 사전에 차단하여 건강한 성장 도모
- 위생적인 환경에 대한 경각심을 가지고 안전한 양육환경 조성
- 주기적인 방역과 위생교육을 통해 안전한 생활 유지 및 건강관리증진 조성에 도움을 줌.



### 「안심식당 지정제 운영」 추진

금정구는 코로나19 상황에서도 안심하고 이용할 수 있는 외식환경과 식사문화를 조성하기 위해 '안심식당 지정제'를 실시하였다.

#### 사업개요

##### • 안심식당 지정제 운영

- 금정구는 감염병에 취약한 식사문화를 개선하여 안심하고 이용할 수 있는 외식환경을 조성하기 위해 '안심식당 지정제 운영'을 추진하였으며, 코로나 19 예방을 위해 방역물품을 지원하였다.

##### ■ 안심식당 지정제 운영

- 생활방역수칙을 준수하는 식당에 대해 '안심식당' 지정 및 홍보
  - \* 4대 실천과제 : ① 음식 덜어먹기 ② 위생적 수저관리 ③ 종사자 마스크 착용
  - ④ 손님에게 제공한 음식은 식탁에서 섞어서 폐기하기

##### ■ 지정실적 : 125개소

#### 추진실적

##### • 운영실적

- 기간 : 2021. 3. ~ 12.
- 대상 : 일반음식점, 식사류 취급 휴게음식점
- 내용 : 생활방역수칙 준수 식당에 대해 '안심식당' 지정·홍보 및 인센티브 지원
  - ※ 수저집, 덜어먹는 물품 set(개인접시, 국자, 집게), 살균소독제 지원
- 소요예산 : 15,804천원(식품진흥기금 10,000천원, 재난관리기금 5,804천원)
- 지정실적 : 목표 116개소 / 지정 125개소(부산시 지정 목표 대비 107.7%)

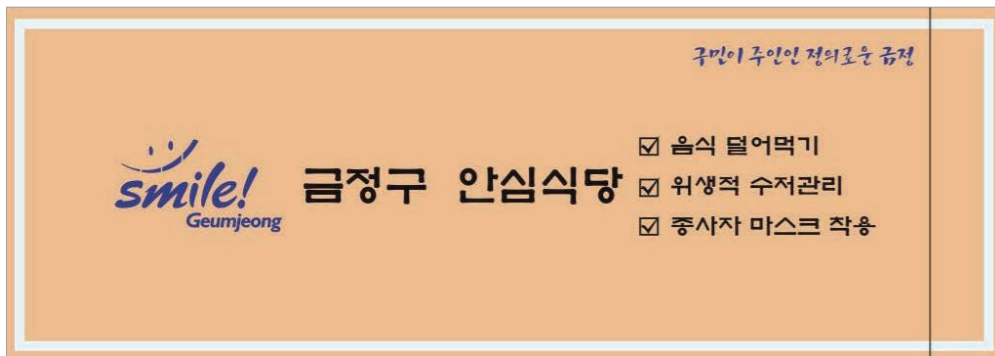

### 소규모 음식점업 음식물쓰레기 무상수거

코로나19 장기화에 따른 급격한 매출감소 등으로 어려움을 겪고 있는 소규모 음식점의 피해 지원 대책의 일환으로 한시적으로 음식물쓰레기 무상수거를 시행하였다.

#### 사업 설명

##### • 소규모 음식점업 음식물쓰레기 무상수거 실시

- 코로나19 장기화와 단계적 일상회복 중단 등 강화된 방역조치로 경제적 어려움을 겪고 있는 소규모 음식점업을 지원하기 위해 2021년 11월부터 소규모 음식점의 음식물쓰레기를 무상수거 하고 있다.

#### 추진 성과

- 지원대상 : 소규모 일반·휴게음식점 3,800여 개소 ※ 면적 200㎡ 미만
- 추진기간 : 2021. 11. 1. ~ 2022. 5. 31.(7개월)
- 배출방법 : 음식물쓰레기 배출 전용용기에 무상수거 스티커 부착·배출 → 생활폐기물 수집·운반 대행업체에서 수거

#### 지원내역

연번	지원대상	개소	100㎡ 미만	100~200㎡ 미만
1	일반음식점	3,033	2,547	486
2	휴게음식점	788	730	58
합계		3,821	3,277	544

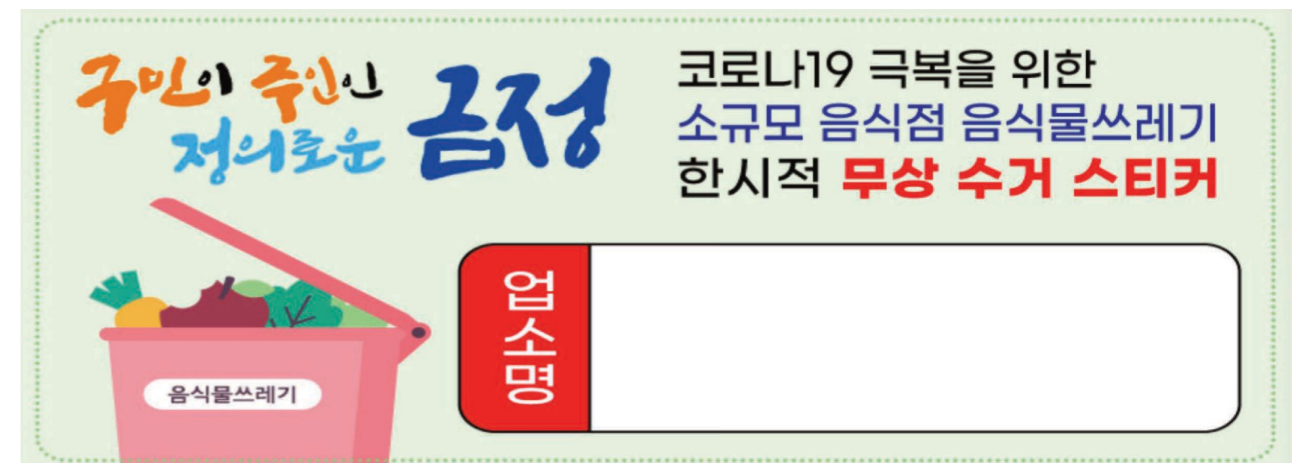

### 금정구 정신건강복지센터 코로나19 심리지원 상담

코로나19 장기화로 지역주민 정신건강 악화가 우려됨에 따라 금정구 정신건강복지센터에서는 코로나19 우울 예방을 위한 심리지원을 확대하고 정신건강 홍보와 인식 개선 사업을 추진했다.

#### 사업 설명

- **코로나19 우울 예방을 위한 심리지원 서비스 제공**
  - 2020년 한국건강증진개발원의 조사에 따르면 코로나 우울 경험률은 40.7%에 달해 심각한 수준으로 코로나19 장기화로 인한 구민 정신건강 악화가 우려됨에 따라 코로나 우울 예방을 위한 심리지원 서비스를 확대 추진했다.
- **정신건강 홍보 및 인식 개선**
  - 다양한 매체를 통한 홍보활동으로 정신건강복지센터 인지도를 향상시키고 정신건강과 관련된 잘못된 정보와 편견에 대한 인식 개선을 도모하고자 했다.

#### 추진 성과

- **코로나19 우울 예방을 위한 심리지원 서비스 제공**
  - 코로나19 심리지원 유선·대면 상담: 4,119명
  - 코로나19 심리지원 상담 기관 홍보: 현수막 9회, SNS 홍보 13회, 심리지원 캠페인 10회
  - 자가격리자 대상 심리지원 상담 홍보(전화 및 문자): 30,257건
  - 유관기관 대상 코로나19 심리지원 이동상담: 21회
  - 코로나 대응인력 심리지원: 3회
- **정신건강 홍보 및 인식 개선**
  - 지역사회 정신건강 서비스(일반상담): 6,265명
  - 매체 활용을 통한 정신건강복지센터 홍보: 버스정류장 표지판, 포스터, 관리비 고지서 등



### 금정구 구민안전보험 가입

금정구는 코로나19 감염병 사망자 유족들에게 보험금을 지급하는 구민안전보험 사업을 추진하였다.

#### 사업 설명

- **구민안전보험 가입 추진**
  - 지원대상 : 금정구에 주민등록이 되어 있는 구민
  - 보장기간 : 2021. 1. 1. ~ 2022. 1. 10.  
2022. 1. 11. ~ 2023. 1. 31.
  - 지원금액
    - 감염병 사망 : 1000만원(2021년 사망자 500만원)
  - 지급절차 : 보험청구 ⇒ 서류심사 ⇒ 보험금 지급
  - 접수처 : 한국지방재정공제회

#### 추진 성과

- 코로나 사망자 유족 대상 구민안전보험 신청 안내
- 사업비
  - 2021년 : 98,900천원
  - 2022년 : 100,635천원
- 지급실적 : 44,722천원(코로나 사망자 5명 외)

**평생교육 비대면 프로그램 전환 운영**

코로나 19 장기화에 따른 대면 프로그램이 축소되고 지속적인 평생학습을 실천할 수 있는 방법으로 비대면 교육의 필요성이 증대됨에 따라 외출이 어려운 상황 속에서 가정 내에서 쉽게 평생교육을 실천할 수 있는 비대면 프로그램을 제공하였습니다.

**평생학습관 프로그램 비대면 전환**

**• 추진방법**

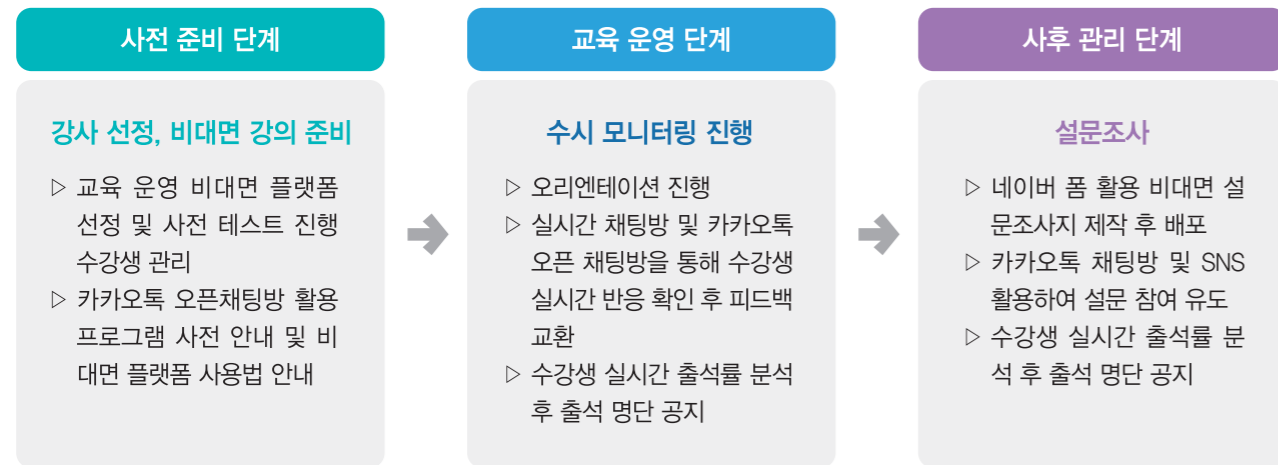

**• 추진 성과**

- 유기능 기능사 등 40개 과정 비대면 전환 운영
- 금정구민 652명 참여

**평생학습박람회 온라인 운영**

- 운영기간 : 2021. 10. 29.(금) ~ 11. 3.(수) ▷ 6일간
- 운영방법 : 온·오프라인 병행 운영
- 주 제 : ON(온) 금정이 배움터, 온 구민을 위한 평생학습
- 주요내용 : 전시·체험, 특강, 학습현장 영상기록 릴레이 상영

구분	제 목	시간	송출일	조회수
1탄	The-행복울림 인형극'우리는 친구'	9'	10.29.(금)	354
2탄	생활 속 유익한 스마트폰 활용법'똑똑 스마트즈'	9'	10.30.(토)	336
3탄	다문화 강사의 정리수납 노하우'다정수납봉사단'	7'	10.31.(일)	247
4탄	콩나물 배달부-특별한 음악도전 이야기	9'	11. 1.(월)	140
5탄	성인문해교육-배움이라는 꽃길	6'	11. 2.(화)	222
6탄	금정구 평생학습 '속'보이는 라디오	9'	11. 3.(수)	250
7탄	평생학습박람회 현장스케치	55'	11.12.(금)	185

**2021년 금정 인문아카데미 온라인 스트리밍**

- 운영기간 : 2021. 6월 ~ 11월 ▷ 총 3회
- 운영내용 : 명사 초청 특강 및 실시간 온라인 스트리밍
- 운영실적 : 총 조회수 1,061회 (실시간 조회수만 반영)

**학습공간, 배달강좌 비대면 강좌 전환(병행) 운영**

- 운영기간 : 2021. 3월 ~ 12월
- 운영방법 : ZOOM, 밴드, 네이버웨일온 등 화상플랫폼 사용
- 참여대상 : 금정구민 및 관내 대학생, 직장인 등
- 운영내용 : 학습공간 - '인문고전독서토론' 등 5개 강좌  
배달강좌 - '라인댄스' 등 6개 강좌



평생학습박람회 - 보이는 라디오

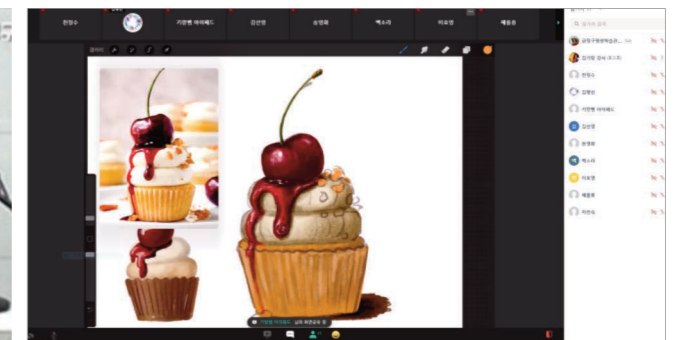

평생학습관 프로그램



금정 인문아카데미 온라인 스트리밍(강신주)



학습공간\_노천사랑방\_ZOOM

금정도서관 비대면 프로그램 운영

구분	프로그램명	운영기간	운영횟수	참여인원
어린이 겨울방학특강	겨울독서교실	1.12. ~ 1.15.	6	15
	꿈꾸는 그림책	1.5. ~ 1.26.	7	81
	여섯 빛깔 시 쓰기	1.5. ~ 1.21.	6	75
	슬로리딩 생각 물들이기	1.5. ~ 1.21.	6	71
	호기심 똑똑! 세계문명사	1.6. ~ 1.21.	6	83
	미디어로 읽는 세상	1.13. ~ 1.29.	6	55
어린이 겨울방학 영어강좌	Mom & I story time	1.6 ~1.27.	7	106
	Talk Talk English	1.6 ~1.27.	7	86
	winter story	1.5. ~ 1.21.	6	73
	Pops English	1.6. ~ 1.22.	6	65
상반기 성인강좌	소설을 맛보는 저녁	2.18.~ 4.8.	8	157
	철학교전강독	7.28. ~ 8.11.	3	47
유아 1일 독서교실	하늘빛 유치원 등 5개 기관	4.8. ~ 12.11.	16	401
청소년 꿈 두드림	구서여중, 부곡중 2개 기관	5.11, 8.26	2	41
어린이 여름방학특강	여름독서교실	8.10.~ 8.13.	6	7
	그림책 놀이	8.10 ~ 8.31.	7	64
	나만의 그림책 만들기	7.27. ~ 8.17.	7	82
	질문하며 떠나는 독서여행 : 하브루타	8.5. ~ 8.26.	7	97
	이야기로 배우는 조선사	7.17. ~ 8.28.	7	85
	교실 밖으로 나온 경제 이야기	7.28. ~ 8.13.	6	56
어린이 여름방학 영어강좌	Mom & I story time(A)	7.21. ~ 8.18.	5	20
	Mom & I story time(B)	7.23. ~ 8.20.	5	25
	Sing Sing English	7.31. ~ 8.28.	5	49
	English summer	7.30. ~ 8.27.	5	52
	Let's Play	7.20. ~ 8.17.	5	38
북캉스	똑딱! 똑딱! 과학공작소	7.30, 8.6.	2	20
	그림책과 함께하는 우산 페인팅	7.27. ~ 7.30.	4	40
하반기 어린이강좌	신나는 그림책 여행	9.16. ~ 11.4.	8	78
	차근차근 논술 첫걸음	9.14. ~ 11.9.	8	112
	눈과 입이 트이는 논술 & 토론	9.16. ~ 11.11.	8	81
	문화재로 배우는 한국사 한마당	9.17. ~ 11.5.	8	80

구분	프로그램명	운영기간	운영횟수	참여인원
하반기 어린이영어	Mom & I story time	10.1 ~ 11.5	6	30
	Joy-Joy Englishfor kids	9.18. ~ 10.30.	6	83
	I LOVE story	9.15. ~ 10.27.	6	62
	Go around the world with story	9.17. ~ 10.22.	6	24
하반기 토요스쿨	과학 실험? 돋보기!	9.18. ~ 11.6.	7	96
	생각 너머 생각, 토론 & 글쓰기	9.18. ~ 11.6.	7	71
하반기 성인강좌	인문학 읽고 잠시 쉬어가요	9.9. ~ 10.28.	8	156
다문화	찾아가는 다문화어학당	9.17. ~ 11.5.	8	46
금샘도서관 개관행사	가족인형극 "산타할아버지의 크리스마스 선물"	12.17. ~ 12.19.	1	120
크리스마스 특강	썬캐처 만들기	12. 23.	1	15
공모	북스타트 부모교육	5.21 ~ 6.11.	3	45
	(길 위의 인문학)나의 글이 책이 되기까지	6.1. ~ 10.14.	4	108
	(비대면 독서문화서비스)랜선낭독회	7. 8. ~9.23.	12	63
	(지혜학교)음식을 통해 중국을 이해하는 지혜	7.21. ~10.13.	12	164
	(문화학교)영화가 사랑한 음악	7.23. ~ 8.13.	4	77
	빅마마와 함께하는 도서관 책 놀이터	9.11. ~ 9.25.	3	56
	(1관1단)시를 그리는 도서관	12. 4.	1	12
독서회	6개 독서회 대면, 비대면 병행 운영	1월 ~ 12월	46	257
합계	48개 프로그램		336회	3827명

# 03 부록

## 금정구 코로나19 대응 일지

### 1. 언론에서 본 금정

코로나 관련 언론보도 자료

#### 부산일보

2021-01-29 16:30

#### 부산 금정구, '코로나19 예방접종 추진단' 발대식

[이상윤]

대용 체계 본격 돌입



부산 금정구구청장 정미영은 신속한 코로나19 예방접종 대응을 위해 금정구 코로나19 예방접종 추진단을 구성하고 29일 발대식을 시작으로 본격적인 백신접종을 위한 체계에 돌입했다.

부구청장을 단장, 보건소장을 부단장으로 하는 추진단은 시행총괄팀, 대상자관리팀, 백신수급팀, 접종기관운영팀, 이상반응관리팀 등 5개팀 24명으로 운영된다. 예방접종 시행에 관한 자문, 의견수렴 등 긴밀한 협조 체계 구축을 위해 소방서, 경찰서, 교육청, 의사협회 등 전문기관을 중심으로 한 지역협의체도 구성을 마쳤다.

금정구는 11월 인플루엔자 유행 전 집단연석 형성을 목표로 연형과 집단시설 거주, 만성질환, 의료 등 사회 필수 서비스 등을 고려해 전 구민을 대상으로 순차 접종하겠다는 계획이다.

예방접종은 접종센터 및 위탁의료기관에서 가능하며, 접근이 용이한 최척의 공간을 접종센터로 선정해 별도로 운영할 계획이다.

정미영 구청장은 "모든 구민들의 신속하고 안전한 코로나19 백신 접종을 위해 철저한 사전 준비를 하고 있다"며 "백신이 공급되는 즉시 자질 없는 예방접종이 이뤄질 수 있도록 최선을 다할 것"이라고 말했다.

이상윤 기자 nurumi@busan.com

#### 부산일보

2021-02-03 14:39

#### 금정구 평생학습관 상반기 수강생 모집 '코로나 맞춤형 프로그램 준비'

[이상윤]

모든 강좌 온오프라인 병행, 코로나19 시대 중단없는 평생학습 기회 제공



부산 금정구구청장 정미영은 2월 15일부터 2월 19일까지 금정구 평생학습관 상반기 프로그램 수강생을 금정구 평생학습관 홈페이지를 통해 선착순으로 모집한다.

프로그램은 '셀프 홈 인테리어', '역사 속으로 떠나는 여행', '집에서 똑똑' 홈메이드 맥과정 등 코로나19 시대 맞춤형으로 구성됐다. 지역사회 문제해결을 위한 아동인공지능교육과 '재난안전지도사과정' 취업 자격증 취득을 위한 '전래놀이(코칭지도사)', '책놀이(지도사)과정' 등 분야별 총 18개 프로그램이 마련됐다. 사회적 거리두기 단계에 따라 모든 강좌는 대면비대면 수업을 병행 실시한다. 금정구는 수강생들이 코로나19 확산에 영향을 받지 않고 중단 없이 평생학습 프로그램을 수강할 수 있도록 한다는 계획이다.

수강 신청은 2월 15일부터 2월 19일까지 금정구 평생학습관 홈페이지를 통해 가능하다. 코로나19 감염 예방을 위하여 온라인 접수(모집인원의 100%)만 진행한다.

2021년 금정구 평생학습관 상반기 강좌 신청 및 운영 관련 문이는 금정구 평생학습관으로 하면 된다. 금정구 평생학습관은 주민 수요 맞춤형 프로그램으로 다양한 분야의 평생학습 프로그램을 제공하고 있으며 학기제로 운영하고 있다.

이상윤 기자 nurumi@busan.com

#### 국제신문

2021-02-15 17:10

#### 정미영 금정구청장, 코로나19로 힘든 전통시장 상인 격려

[디지털뉴스부 기자]



부산시 정미영 금정구청장은 설을 앞두고 지난 8일과 9일 관내 전통시장을 방문했다.

정 구청장은 서동미로시장, 부곡시장, 구서오시계시장 등 5개 전통시장과 남산농수산물시장 등을 돌며 코로나19 감염증 장기화로 힘든 상인들을 만났다.

이날 방문은 정 구청장이 상인들의 어려움과 건의 사항을 듣는 한편 코로나19 방역 예방 수칙 실천과 사회적 거리두기 등장을 당부하고 전통시장 활성화를 위한 홍보 활동을 펼치기 위해 마련됐다.

정 구청장과 공무원 상인 등 50여 명은 서동미로시장에서 전통시장 장보기 및 물가인정 캠페인을 열어 정체된 전통시장에 활력을 북돋웠다.

앞서 금정구는 올해 설을 앞두고 관내 전통시장에 있는 이불 가게에서 방한을 이불을 구입하여 기초수급자, 독거 노인 300명과 노숙인 입터에 머무는 구민 50명 등 취약 계층에게 지급했다.

정미영 금정구청장은 "코로나19 장기화로 인해 침체된 경제 상황을 잘 극복할 수 있도록 힘과 지혜를 모아야 할 때"라며 "앞으로도 다양한 지원을 통해 전통시장이 활성화될 수 있도록 최선을 다하겠다"고 밝혔다. 디지털뉴스부팀

#### 부산일보

2021년 2월 25일 목요일 001면 10행



25일 오전 관북 언덕 인터하이오버에서 금정에서 생산된 아스트라제네카 백신이 수송 차량에 실려 길과 전국의 도시를 방문하며 보급장으로 옮겨지고 있다.

#### 백신, 오늘 부산 도착... 내일 첫 접종

국내 첫 코로나19 예방접종에 사용될 백신이 출하됐다. 부산 금정구는 28일 오전 9시 일제히 시작된다. 24일 오전 경북 안동 SK바이오사이언스의 공장에서 생산된 아스트라제네카 백신이 출하돼 이천 물류센터로 배송됐다. 이날 출하된 백신은 17만 3500명 분으로, 28일까지 모두 78만 500명 분 이 출하된다. 25일 출하된후로 총계인 24만 5800명이 투여될 수 있는 아스트라제네카 백신은 전국 보건소와 노인요양원 등 40여곳에 배분되며, 28일 접종이 시작된다. 출하식에 참석한 정미영 구청장은 "백신은 28일 오전 9시부터 1576명 분을 시작으로"라며 "25일 부산에도 16개 보건소와 15개 병원 등 48개소에 대해 172개 병원에 2만 5800명이 투여될 수 있는 아스트라제네카 백신이 도착했다. 28일 부산에서도 첫 접종이 이뤄지며, 아직 첫 접종 대상자는 선정되지 않았다. 부산의 1차 접종 대상자는 어제 내 오양병원과 요양 시설 등의 환경이 양호한 중 15세 미만 우선 접종자이다. 모두 2만 4062명에 달한다. 권석상-김종수 기자 k1038

# 1. 언론에서 본 금정

코로나 관련 언론보도 자료

## 국제신문

2021-07-19 17:57

### 금정구 백신 접종센터, 일일 접종자 수 약 2배 늘린다

[이영실]

부산 금정구구청장 정미영은 코로나19 예방 백신접종의 속도를 내기 위해 오는 20일부터 코로나19 예방접종센터 확대 운영한다.

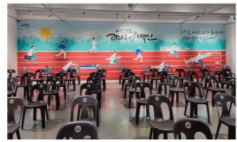

구는 코로나19 예방접종센터 운영 중인 금정문화관 생활문화관 1층 아르코예술공연연습장 공간을 2층 전시실까지 넓혀 1층은 접종구역, 2층은 접종대기구역으로 분리 운영한다.

지난달 의사 2명, 간호사 4명, 행정지원 인력 14명을 추가 채용한 구는 1일 최대 접종 가능 인원을 기존 600명에서 1080명으로 대폭 늘릴 계획이다.

한편 금정구 코로나19 예방접종센터는 이번 확대 운영과 함께 다양한 불거리를 제공해 방문자들의 심리적 안정을 돕는다.

대기 구역에는 △금정 10대 비경 관광 영상이 상영되고 △2020 금정관광 사진 공모전 당선작과 희망 포스터가 전시된다. 금정문화회관과 금정문화재단이 준비한 공연과 기획전시도 펼쳐질 예정이다.

특히 오는 20일부터 관내 고3 수험생에 대한 백신접종이 시행됨에 따라 고3 수험생을 위한 응원 메시지가 담긴 영상 이벤트도 열린다.

정미영 금정구청장은 "코로나19 예방접종센터를 방문한 구민들이 긴장하지 않고 안정된 상태로 접종할 수 있을 바란다"며 "운영 규모가 확대된 만큼 신속하고 안전하게 전 구민에 대한 백신접종을 완료할 수 있도록 댈힘을 다하겠다"고 말했다. 이영실 기자 sly1982@kookje.co.kr

## 국제신문

2021-04-02 17:51

### 부산 금정구 코로나19 예방접종센터 개소...8일 첫 접종

[디지털뉴스부 기자]



부산 금정구(구청장 정미영)는 2일 금정구 코로나19 예방접종센터를 정식 개소했다.

2일 열린 개소식에는 정미영 금정구청장을 비롯해 백종현 국회의원, 금정구 코로나19 예방접종추진단장인 임경호 부구청장, 최봉환 금정구의회 의장 등이 참석했다.

구는 코로나19 백신 예방접종 거점센터로 금정문화관 생활문화관 1층(약 806㎡)을 코로나19 예방접종센터로 임시 전환했다. 센터는 대기실, 예진접종실, 접종 후 이상 반응을 살펴는 휴게공간 등으로 구성됐다. 이로써 금정구 코로나19 백신 예방접종은 예방접종센터를 비롯해 보건소, 관내 60개 위탁의료기관에서 진행 된다.

백신 예방접종 장소와 종류, 방법은 대상별로 다르다. 만 75세 이상은 오는 8일부터 코로나19 예방접종센터에서 화이자(Fier) 백신을, 만 65~74세는 내일부터 관내 위탁의료기관에서 아스트라제네카(AZ) 백신을 접종 받는다.

구는 오는 6월까지 특정 대상자 접종을 완료하고 오는 7월부터 만 18~64세 보통 성인의 접종을 시작해 11월까지 전 구민의 70%의 백신 예방접종을 완료할 계획이다. 대상별 명단은 질병관리청을 통해 확정되며 각 행정복지센터에서 개별적으로 연락할 방침이다.

센터의 1일 접종 가능 인원은 약 600명이다. 구는 원활한 방문 접종이 가능하도록 이동 가능 인원을 일자별, 시간대별 분산 배치할 예정이며 필요 시 구청 버스를 활용하는 방안도 검토하고 있다.

구는 안전한 백신 관리를 위해 요양병원 21곳, 고위험병원 10곳에 있는 백신 보관 냉장과 보관상태와 온도 모니터링 등 작업 여부를 모니터링하고 있다. 또 코로나19 예방접종센터에 24시간 상황실을 설치해 백신 보관 시설을 감시하고 출입을 통제한다.

구는 예방접종자에게 접종 후 15~30분 후 이상 반응을 발생 여부 확인하고 귀가하도록 안내하며 중증이상 반응 발생에 대비해 신속대응체계를 구축 운영하고 있다.

앞서 구는 지난달 26일 △백신 준비, △예진표 작성, △접종 예약, △이상반응 모니터링, △예방접종관리시스템 전산등록, △응급이송 절차 등 코로나19 백신 예방접종 모의훈련을 실시해 원활한 접종 준비를 마쳤다.

정미영 금정구청장은 "구민들의 평화로운 일상회복을 위해 신속하고 안전하게 접종을 받을 수 있도록 최선을 다하겠다"며 "전 구민의 70% 접종으로 집단면역을 확보할 수 있도록 구민들의 적극적인 예방접종 참여와 협조를 당부드린다"고 말했다. 디지털콘텐츠팀

## 부산일보

2021-04-27 09:39

### 부산 금정구 코로나19 예방 '안심식당' 확대

[이상훈]

올해 내 116개소 추가 지정 및 사후 관리

지정시 유통 지원, 가계영 홈페이지 개제



부산 금정구구청장 정미영은 코로나19 확산을 예방하고 안전한 외식환경을 조성하기 위해 올해 안심식당 확대 지정하기로 했다고 27일 밝혔다.

구는 지난해 141개소였던 안심식당을 올해 안에 116개소를 추가 지정해 257개소까지 늘릴 방침이다.

안심식당 지정 요건은 ▲물어먹는 도구 비치, ▲위생적인 수저 관리, ▲종사자 마스크 착용, ▲음식 재사용 금지 등 4대 생활방역수칙을 준수하는 음식점이다.

안심식당 지정은 희망하는 음식점은 금정구 환경위생과로 신청하면 되며 담당 공무원의 현장 확인을 거쳐 안심식당으로 지정된다. 구는 안심식당으로 지정된 음식점에 인증스티커와 함께 물어먹는 물품과 수저집 등 식사 문화개선 관련 물품을 지원하며 안심식당 지정 업소 목록을 금정구 홈페이지에 게재하고 네이버 지도와 119 앱에 위치 및 지정 정보를 표출해 홍보한다.

동시에 구는 방역수칙 준수 여부를 수시로 확인하는 등 지속적인 사후 관리에도 주력할 예정이다.

이상훈 기자 nurumi@busan.com

## 국제신문

2021-08-05 20:20

### 금정구 코로나19 예방접종센터에서 '마음백신'도 맞아요

금정구 코로나19 예방접종센터에서 '마음백신'도 맞아요.

-금정문화관, 특별관 '따뜻한 위로' 무료 운영

-부산 신진작가 4인 20여점 눈길... 20일까지

부산 금정구구청장 정미영(가)은 코로나19 예방접종센터 방문객을 위한 특별전인 '따뜻한 위로'를 오는 20일까지 무료로 연다고 밝혔다.

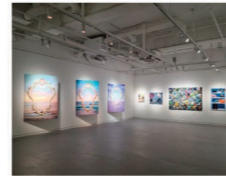

금정문화회관은 문화체육관광부와 예술경영지원센터가 후원하는 2021 미술공유 및 대외 전시 활성화 사업의 일환으로, 금정구 코로나19 예방접종센터가 있는 생활문화관의 전시실에서 신진작가 특별전 '따뜻한 위로'를 선보인다.

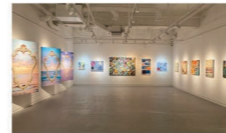

전시는 코로나19 예방접종센터를 방문하는 접종자와 보호자, 일반 주민들의 지친 심신과 일상을 위로하기 위해 기획됐다. 서예, 정교, 장승, 정민정 등 부산을 중심으로 활동하는 신진작가 4인의 작품 20여 점이 전시된다.

정미영 금정구청장은 "전도유망한 작가들의 참신한 작품을 보여 코로나19 장기화로 지친 주민들의 마음이 잠시나마 치유될 수 있을 바란다"고 전했다.

"안전천과 굶어가 보아!" 금정아이공작품 특별 전시

금정구 39번째 직은도서관 지난 3일 호명 속 개관

-아파트 밀집지역 자리... 어린이특화 공간 디자인 눈길

부산 금정구(구청장 정미영) 어린이특화 직은도서관 '금정아이공작품이 지역주민들의 호명 속에 지난 3일 문을 열었다.



관내 39번째 직은도서관이자 15번째 공립 직은도서관인 금정아이공작품은 옛 장전3동 행정복지센터를 리모델링한 공평세대공감점 1층에 자리한다. 인근에 초등학교와 아파트 단지가 밀집해 가족 단위 이용자 이 많을 것으로 보인다.

금정아이공작품은 어린이특화 직은도서관으로서 어린이들에게 독서와 놀이를 할 수 있는 공간으로 꾸며졌다. 다양한 수업과 보드게임 등을 즐길 수 있는 '공작품방', 아직 길지 못한 유아들을 위한 교구와 도구가 있는 '아이누리방', 아이들과 함께 방문한 보호자를 위한 '보호자 라운지', 통학구역 등 다양한 공간이 가능한 무대인 '놀이방' 등으로 조성됐다.

특히 안전천과 굶어, 뽀꾸꾸를 떠오르게 하는 공간 디자인이 눈길을 사로잡는다. 개관일 전저 찾아 시선을 사로잡은 어린이와 보호자들은 "밝고 밝게 보이는 조명과 물결 모양의 의자가 어우러져 마치 온천천에서 목욕하는 것 같다"며 호평을 내놓았다.

정미영 금정구청장은 "지역의 미래를 책임질 아이들을 위한 특화 도서관 만들기를 위한 것들을 아이들의 시선과 맞춘다는 것"이라며 "아이들이 언제나 편하게 찾아서 이용할 수 있도록 운영할 예정"이라고 말했다.

부곡1동 새마을단체 '웃음산' 정비 나서

부산 금정구구청장 정미영(가)은 부곡1동 새마을 단체(새마을지도자협의회)를 관내 새마을부녀회장 차미순(가)은 지난달 29일 회원 20여 명과 함께 부곡여자중학교 담배학 열 새마을 웃음산에서 환경정비 활동을 벌였다.



이들은 무더운 날씨 속에서도 쾌적한 마을 분위기를 위해 이른 아침부터 잡초를 제거하고 생활쓰레기 등을 수거했다. 새마을단체는 지속적인 깨끗한 환경 조성을 위해 날 벗고 나설 예정이다.

이영실 기자 sly1982@kookje.co.kr

## 부산일보

2021-07-26 11:24

### 금정구 고3, 수험생 응원 영상보며 백신 1차 접종완료

[이태욱]

코로나19 예방접종센터서 나흘간 4000여명 접종

응원 영상전시회 등 보며 심리적 안정 호감



부산 금정구(구청장 정미영)는 지난 23일 관내 수험생과 교직원 등 4000여 명의 코로나19 백신 1차 예방접종을 완료했다고 밝혔다.

구는 지난 20일부터 23일까지 나흘간 금정구 코로나19 예방접종센터에서 관내 고등학교 3학년 학생과 교직원을 대상으로 화이자 백신 접종을 진행했다.

이들은 금정구 코로나19 예방접종센터의 접종 대기구역과 이상 반응 관찰실 등에서 구가 만든 '고3 수험생을 위한 응원 영상' 등을 보며 접종에 대한 불안감을 줄일 수 있었다고 호평했다.

접종한 한 고3 수험생 김 모군은 "접종센터가 미술관처럼 되어있어서 놀랐는데 '역분'에 편안한 마음으로 친구들과 백신접종을 받았다"고 말했다.

금정구 코로나19 예방접종센터는 지난 20일부터 운영 공간을 기존 금정문화관 생활문화관 1층에서 2층으로 넓히고 의료 인력을 충원하는 등 접종 속도를 높이는 동시에 방문객을 위한 다양한 불거리를 제공하고 있다.

2층 대기구역에는 '2020 금정관광 사진 공모전 당선작' 20점이 전시됐다. 또 건강한 일상 회복을 위한 기대를 담은 '희망 포토존'도 운영 중이다.

구는 1차 백신접종을 완료하고 귀가하는 학생에게 마스크와 함께 한걸부적을 나눠주면서 응원의 메시지를 전했다. 이들은 내달 10일부터 나흘간 2차 접종을 받을 예정이다.

정미영 금정구청장은 "코로나19로 위험하고 어려운 상황에서도 본인의 진료와 진학을 실현하기 위해 애쓰는 고3 학생들이 안전하고 건강하게 수능을 치르길 기원한다"며 "신속하고 안전하게 백신 접종이 진행되도록 최선을 다하겠다"고 말했다.

## 국제신문

2021-09-15 13:48

### 광명사, '코로나19 사투' 금정구에 간식 1400세트 전함

[오찬영]

부산 금정구구청장 정미영은 지난 14일 관내 종교시설 광명사(주지 은광스님)가 기탁한 '코로나19 방역 최일선에서 근무하는 의료진과 직원들을 위해 간식 1400세트(800만 원 상당)를 전달했다고 밝혔다.



광명사는 금정구 코로나19 선별진료소, 백신 예방접종센터, 동 행정복지센터 등에서 방역과 국민 상생 지원금 지급 등으로 바쁜 의료진과 직원에게 격려와 감사의 마음을 전하기 위해 떡과 음료수 등을 준비했다.

총괄 주지스님은 "주민들의 건강과 안전을 위해 사명감과 희생정신으로 묵묵히 힘쓰고 계신 우리 공무원들의 노고에 진심으로 감사드립니다"며 "신도들이 마련한 작은 정성이 구청 직원들에게 큰 힘과 위트가 되길 바란다"고 말했다.

정미영 금정구청장은 "코로나19 방역 최일선에서 연일 고생하며 지쳐있는 직원들 마음에 큰 힘이 될 것으로 보인다"며 고마움을 표했다. 오찬영 기자 chooyong@kookje.co.kr

# 1. 언론에서 본 금정

코로나 관련 언론보도 자료

## 국제신문

### 부산 금정구, 코로나19 예방접종 준비 끝났다

[디지털뉴스부 기자]



부산 금정구구청장 정미영은 3월 26일 금정구 코로나19 예방접종센터에서 예방접종 의료현을 실시하고 내달 1일 센터를 개소한다고 밝혔다.

의료현은 내달 8일 코로나19 예방접종센터의 본격 운영을 앞두고 안전하고 신속한 예방접종을 위해 실시됐다. △백신 준비, △예약료 작성, △제온 측정·예단검, △이상반응 모니터링, △예방접종관리시스템 진산 등록, △유급인증 절차 등 실제처럼 진행된 백신접종 전 과정을 점검하는 등 코로나19 백신 예방접종 준비를 완료했다.

금정구 코로나19 예방접종센터는 금정문화회관 내 생활문화관 1층에 약 806㎡ 규모로 설치됐다. 회의장과 모의 백신 보관이 가능한 초저온냉동고와 정전에 대비한 무정전 전원장치, 비상발전기 등 접종에 필요한 장비 시설을 구축했다. 또 의사, 간호사 등 원활한 백신 예방접종을 위한 근무 인력을 확보했다.

구는 내달부터 12월까지 금정구 코로나19 예방접종센터를 운영한다. 내달 8일부터 6월 말까지 75세 이상 어르신 등 1만 9000여 명 가운데 접종에 동의한 어르신을 대상으로 회의자 백신을 접종한다.

정미영 금정구청장은 "코로나19 예방접종센터의 본격 운영을 앞두고 구민들이 안전하고 편안하게 예방접종을 받을 수 있도록 차질 없이 준비하겠다"며 "신속한 코로나19 예방접종을 통해 구민들의 건강한 일상회복을 위해 최선을 다하겠다"고 말했다. 디지털뉴스부

## 부산일보

### 부산 금정구, 코로나19 백신 1차 접종률 70% 넘어

16일 12시 기준, 구민 16만 1263명 1차 접종 마쳐

전 구민 1차 접종률 70%, 18세 이상 성인 77% 조기 달성

금정구, 워드코로나 전환, 일상 회복 위해 박차



부산 금정구구청장 정미영이 코로나19 백신 1차 접종률이 전체 인구의 70%를 넘어서고 만 18세 이상의 1차 접종률은 77%를 넘었다.

금정구는 지난 16일 12시 기준 금정구의 코로나19 백신 1차 접종 인원 16만 1263명으로 인구 대비 1차 접종률이 70%, 만 18세 성인 기준으로는 77%로 집계했다고 밝혔다. 금정구의 2차 접종 완료자는 10만 2521명으로 전체구민의 49%를 기록, 전국 평균을 상회하는 접종률 기록했다.

금정구는 지난 4월 금정문화회관에 예방접종센터를 개소한 뒤 어르신 이동 편의를 위해 셔틀버스 운행, 접종자의 심리적 안정 지원, 대상자 맞춤형 편의 제공(텀블러, 고3 용품 영상, 관광 영상물 상영) 등 신속하고 안전한 접종을 위해 다양한 지원책을 펼쳐왔다.

정미영 금정구청장은 "현재의 백신 접종 속도라면 10월 말까지 2차 접종률도 70% 이상 달성할 것으로 예상한다"며 "금정구를 코로나19로부터 가장 안전한 지역을 만들기 위해 신속하고 안전한 접종을 위해 최선을 다할 것"이라고 밝혔다.

금정구는 접종 집계 발표와 함께 접종과 방역이 구민의 일상과 조화롭게 진행되도록 최선을 다하겠다고 밝혔다.

## 부산일보

### 금정구 백신 접종률 70% 달성, 다시 일상으로 간다

23일 0시 기준, 1차 접종률 78.94% 2차 접종률 70.09% 넘어

금정구 코로나19 예방접종센터, 29일 운영 종료 일회

구, 일상회복 추진단 구성해 워드 코로나 선제적 대응키로



금정구는 23일 0시 기준 코로나19 백신 1차 접종률 78.94%, 2차 접종률 70.09% 달성했다고 25일 밝혔다. 전체 구민 가운데 16만 1483명이 코로나19 백신 접종을 모두 완료한 것으로 이는 전국 평균인 69.38%(23일 기준) 보다 높은 수치다.

그간 구는 1월, 코로나19 예방접종추진단 구성을 시작으로 4월 1일에는 부산 16개 구군 가운데 세 번째로 예방접종센터 개소를 신속한 예방접종 체계를 마련했다. 또 7월에는 일일 접종 가능현을 확대하기 위해 예방접종센터 시설을 넓히고 의료 인력을 확충하는 등 백신 접종률을 높이기 위해 행정력을 집중했다.

특히 △어르신 셔틀버스 운행, △코로나19 전자예방접종증명서(COO) 설치 안내구 운영, △텀블러 고3 이벤트, △금정구 관공영상을 상영, △아이디어형 힐링 콘서트 개최, △특별전시회 개최 등 코로나19 예방접종센터 방문객들의 편의와 심리적 안정감을 지원하기 위한 다양한 시책이 눈길을 끌었다.

한편 금정구 백신 접종이 거점센터였던 코로나19 예방접종센터는 29일 운영을 종료한다. 내달부터는 워드코로나 전환을 중심으로 백신 접종이 시행되고 75세 이상 어르신과 요양병원 등 고위험군을 대상으로 추가 접종(부스터샷)이 진행될 예정이다.

구는 "코로나19 일상회복 추진단" 구성을 마치고, 코로나19 방역과 일상이 공존하는 워드 코로나(With Covid-19)시대의 전환에 선제적으로 대응해나갈 방침이다.

정미영 금정구청장은 "금정구민들의 높은 관심과 적극적인 참여로 단계적 일상회복으로 조금씩 나아가고 있다"며 "예방접종을 적극적으로 동참해주시는 구민 여러분께 안전한 일상의 회복을 보답하겠다"고 말했다.

이태욱 부산닷컴 기자 twlee@busan.com

## 부산일보

### 금정구 '온천천 가을정원'서 코로나불루 극복해요

오는 15일~내달 5일, 도시별도 정전역 일대

길이 250m 따라 꽃 1만5천본 포톤 등 조성



부산 금정구구청장 정미영이 온천천이 가을정원으로 단장하고 코로나19로 지친 주민들을 위로한다.

구는 코로나19 장기화에 지친 주민들이 도시 속에서 가을 정취와 어울리는 다양한 볼거리를 즐길 수 있도록 온천천 가을정원을 조성해 오는 15일부터 내달 5일까지 22일간 운영한다고 밝혔다.

부산도시철도 1호선 정전역 일대(인라인 스키이트링-농구코트)의 온천천 길이 250m, 종면적 3600㎡의 조밀 가을정원은 온천천에 금강이 물줄다를 주제로 47지 콘셉트로 꾸며진다. 국화, 국산화 등 초화 15종 약 만5000여 본이 가을의 사가들의 방향가을의 향기가을의 추억이라는 콘셉트의 포토존과 데카당 화단 등도 아우르린다. 또 일상회복을 기원할 수 있는 코로나19 극복 희망리본 달기 공간도 마련된다.

구는 온천천 가을정원에 운영본부 2개소를 설치하고 상시 근무 인원을 배치해 사회적 거리두기 단계에 따라 관망객 인원분산 조정하고 방역 수칙을 안내할 예정이다.

정미영 금정구청장은 "금정구 온천천 가을정원을 통해 집 가까운 곳에서 코로나불루를 이겨내는 힘을 얻으셨으면 좋겠다"며 "방역 수칙을 철저히 준수해 안전하게 가을 정취를 만끽하시길 바란다"고 당부했다.

이태욱 부산닷컴 기자 twlee@busan.com

## 부산일보

2021-09-17 15:40

### 부산금정거리예술축제, 올해는 '워드 코로나' 맞춤형 개최

금정문화재단, 내달 22~24일 온오프 하이브리드형 진행

내달 초 사회적거리두기 단계 조정 따라 장소 확정 예정



지난해 코로나19 여파로 취소됐던 부산시 대표 거리예술 축제인 부산금정거리예술축제가 올해는 온오프 라인을 결합한 하이브리드형 축제로 부산 시민을 찾는다.

(재)금정문화재단(이사장 정미영)은 내달 22일부터 24일까지 3일간 부산대학교 또는 금정문화회관 일원에서 축제를 진행하고 현장 모습을 온라인으로 생중계한다고 밝혔다.

부산시 사회적 거리두기 단계가 17일 현재 3단계에서 내달 초 1~2단계로 후향되면 부산대학교 일원에서 정상적으로 개최하되 유지 또는 상황되면 금정문화회관 일원에서 소규모 예제를 통해 축소 운영할 예정이다.

이 같은 운영 방침은 지역 예술가와 문화예술 종사자들의 의견이 반영된 결과다. 금정문화재단 관계자는 "코로나19 장기화로 위축된 지역 예술 생태계를 회복하는 동시에 워드 코로나 시대에 지속가능한 축제 모델을 개발해 진행하자는 목소리가 컸다"고 배경을 설명했다.

금정문화재단은 축제 개최 장소와 구체적인 운영형태를 내달 초 최종 결정해 안내할 예정이다.

금정문화재단 이사장은 "워드 코로나 시대에 축제 취소만이 정답은 아니다"라며 "지속가능한 축제 개최로 지역문화예술에 생기를 불어넣고 지친 구민들의 마음을 어루만질 것"이라고 전했다.

한편, 2021 부산금정거리예술축제의 주제는 '올!아름다'다. 팬데믹 시대 장기화로 그림된 마음을 예술로 돌아보자는 의미와 거리를 두더라도 주변과 이웃을 돌아보는 의미를 담아 공중 축제의 역할이 율동임을 강조한다.

지난달 금정문화재단은 부산금정거리예술축제 자유 참가 13개 부산 지역 예술단체 작품으로 올해 신규 도입한 지역

이태욱 부산닷컴 기자 twlee@busan.com

## 부산일보

2021-08-24 11:10

### 금정구정신건강복지센터, 코로나19 대응인력 '심리방역' 적극 나서

[이태욱]

예방접종 추진단 선별진료소 등에 '힐링키트' 배부

비대면 정신건강검사 적극 장려 등 심리지원



부산 금정구구청장 정미영이 코로나19 장기화로 정신적 피로도가 심각해지고 있는 현장 대응 인력의 '심리방역'을 위해 '코로나19 대응인력 심리지원사업'에 나섰다.

구 보건소 산하 금정구정신건강복지센터는 코로나19 장기화로 인해 일반 시민뿐만 아니라 의사, 간호사, 공무원 등 코로나19 현장 대응 인력들의 우울감과 심리적 스트레스가 가중되고 있다고 보고, 개인의 심리지원을 통한 소진 예방 및 심리지원을 발고 있다.

지난 19일 금정구정신건강복지센터는 백신 예방접종센터와 세용병원 선별진료소 등을 찾아 '코로나19 대응인력 힐링키트' 150여 개를 전달했다. 힐링키트는 심리방역을 위한 △마을건강지원서를 비롯해 △정신건강 자기관리 간이검사, △휴대용 산소기, 건강관리용 워터 스프로울리스, 적절한 수면 복리를 위한 △수면 안대 등 자기 관리 용품으로 구성했다.

키트를 전달받은 한 요원은 "요즘 정말 우울하고 무기력했는데 우리도 이런 심리지원을 받을 수 있는지 알게 되어 기쁘다"며 "도움이 될 것 같다"고 만족해했다.

금정구정신건강복지센터는 주민 정신건강 리 지원과 더불어 코로나19 대응인력의 심리 지원을 위한 사업을 강화해 나갈 방침이다.

정미영 금정구청장은 "방역 최일선에 있는 대응 인력들이 적절한 휴식과 심리적 도움을 받을 수 있도록 하겠다"며 "육박하고 고군분투 중인 우리 의료진에 많은 관심과 응원 필요하다"고 말했다.

## 국제신문

2021년 9월 29일 수요일 A19면 사회



예방접종센터서 열린 '힐링 콘서트' 29일 부산 금정구 코로나19 예방접종센터 아이디어에서 문화가 있는 힐링 콘서트 가 열리고 있다. 이날 공연에는 김혜수, 박지영, 나경, 진도현 등 부산을 중심으로 활동하는 청년 연주자들이 참여했다.

## 2. 수범사례, 미담사례 등



1

청룡노포동 지역사회보장협의체에서는 범어사 상·하마번영회와 연계하여 봄, 여름, 가을, 겨울 연 4회에 걸쳐 '청포 시골엄마의 사계절 어울림밥상 나눔' 행사를 개최해 관내 저소득층 홀로 어르신과 장애인 총 172세대에 지역특산물인 오리 고기와 제철 계절 반찬을 만들어 봄, 여름, 겨울에는 도시락을 전달하고, 가을에는 함께 모여 식사하는 어울림 밥상을 마련함으로써 코로나19 장기화로 더욱 외로워진 소외된 이웃에게 나눔을 실천하였다.



2

부곡3동 지역사회보장협의체는 코로나19 확산 여파로 각종 장애인 서비스 중단 및 이용 시설 휴관 등으로 생활에 더욱 어려움을 겪고 있는 1인 장애인세대 안부 살피미 사업을 추진하였다. (2021. 3월간)



3

금성동은 만 75세 이상 어르신의 코로나19 백신 예방접종을 돕기 위해 주민들이 '마을 어르신 수송단'을 운영하고 있다.(2021.4.8.)

4

서2동 지역사회보장협의체는 코로나19 장기화로 식사 해결에 어려움을 겪는 독거 어르신 70가정을 방문해 안부 확인 및 계절 별미 반찬을 제공하는 '사랑+열무김치사업'을 실시하였다. (2021.5.12.)



5

장전2동 새마을부녀회는 저소득층 가구에 반찬을 전달하는 '희망가득 찬, 사랑의 반찬나눔' 행사를 열었다. 이번 행사는 코로나19 확산 방지를 위해 외출을 자제하고 집에서 시간을 대부분 보내고 있는 주변 이웃을 위로하고 응원하기 위해 마련됐다.(2021.5.12.)

## 2. 수범사례, 미담사례 등



### 6

부곡3동 새마을부녀회는 코로나19로 어려움을 겪고 있는 관내 저소득 취약계층 100세대에 회원들이 정성스레 준비한 삼계탕을 전달하였다. (2021.7.14.)



### 9

#### 섯골마을 벽화길 조성 행사

서3동 주민자치위원회는 주민들의 코로나 후유증 극복과 소통 활성화를 위하여 주민 100 여명과 함께 서금로25번길 일원의 낡은 골목을 주민의 손으로 채색하는 섯골마을 벽화길 조성 행사를 개최했다.(2021.11.6.)

### 7

선두구동 바르게살기위원회는 코로나19 확산 방지를 위해 관내 방역 봉사활동을 실시했다. 주민과 관광객 방문이 많은 관내 흥법사와 스포원 등에서 방역 활동을 펼쳤으며, 다중이용시설 위주로 지속적으로 방역활동을 실시하였다.(2021.7.27.)



### 10

#### 섯골 행복김치 나눔

서3동 지역사회보장협의체, 주민자치위원회 등은 코로나19 장기화로 힘든 시기에 정성 들여 손수 담근 김장김치 280상자를 저소득 취약계층에 직접 전달했다 (2021.11.24.)



### 8

구서1동 지역사회보장협의체는 중장년 1인가구 등을 대상으로 코로나 블루 대비 마음 돌봄 기회를 제공하고자 남광종합사회복지관과 협력하여 '나는 집콕메이커' 사업을 4회에 걸쳐 진행하였다. (2021. 8. ~ 11.)

